盛京時報

昭和七年五月廿二日 中日紀祝休刊
舊曆四月十七日
發行人 佐原篤介
編輯人 菊池貞二
印刷人 東 光明
發行所 盛京時報社
大阪 盛京時報支社
哈爾濱 盛京時報支社

時論

我們只要求現在的好

中國國民黨。現在事實上當局。不外最高的二位中常委。一個是治理中國有年。而且百戰百勝。一個是終始革命。而且力倡民主政治。正是我們民衆所需要的所希望的。國民黨有此偉大領袖。其不肯放棄政權。繼續訓政。也正是民衆們所需要的。希望的。可是我們需要希望之餘。應該請他們實行法治。要現在就有良好現象。這一點或者不錯。

我們已聽到憲政不能救中國的說法了。說是要行憲政。必恢復到十二年以前的狀態。軍閥政客。必定抬頭。這話似也不錯。但是我們不必說假定的不好。而要求的。是現在的好。

什麼是現在的好呢？二中全會議決。現役軍人不得兼任政務長官。這是黨治的決議。而今如何了？不應該先實行麼？難道這問題又須等三中全會麼？這是一個例子。又如如期結束訓政。以完成地方自治爲實行憲政先決條件云云。也曾明白宣言。試問地方自治云云。有影子麼？現在是自治呢？訓政呢？還是軍政呢？

外交問題。明明是失敗。這幾天幸虧日本外交政策變換。把陸軍抽回東三省了。然而中國軍隊。是被定身法定住了。十九路軍前綫。止於蘇州。而外交當局。還在那誇口。若論法治。這協定。立法院通過了麼？

更從政治上放眼一看。最要緊莫如財政。政府這幾年。一方賴海關增稅。作發行公債抵押。一方因遊資集中上海。概被政府吸收。現在抵押已無可抵押。遊資也吸收淨盡。而川途有許多未公佈。最近各地軍人。除亂徵賦稅預借錢糧之外。更施行鴉片公賣。隨地徵發給養。其由中央供給者。本年一月二十日軍政部長何應欽電。各軍事長官申述國難當前。財政困難。削減軍費。希各勉力支持。二十二日各軍駐京七十一軍事機關代表。齊赴軍部請願。要求維持原案。這種態度。法治條件具備麼？

再說以前年之旱災。去年之水災。是好幾百年所未有。全國農村經濟。早已破產了。災民最多之地。也就是共黨最多之地。去年江淮的災民。賴美麥苟延殘喘。長江五千里長隄。究竟修築完功沒有？夏汛又至。如再有決潰。眞要百姓爲魚了。而去年湖北省挪堤工經費做買賣的官吏。受懲戒沒有？去年米麥進口。一部分爲借貸美麥。並無金錢抵償。照中國經濟現在如此亂用。縱想再賴外國米麥過活。也沒有金錢來購買。究竟審計處何在。監察院監察何事？

以上隨便舉幾件事。都是我們要求的現在的好。而當局們。却只管罵過去的不好。或說未來的怕比現在更不好。這種說法。行麼？

英國有一位先生。叫做攏嘎特在他所著『物理與政治』裏面。有一段話如下。「凡是受英國人征服和淘汰的野蠻民族。幾乎沒有一個不比英國人擅長口才。但是他們的『懸河之口』。並沒有產生什麼結果。也似乎不會產生甚麼結果。他們所討論的無非是種種作業。舉辦這樣。他們却不談原理。他們討論的問題無非是。是不是甲地的征略可以應付手頭的問題。所以應當舉行。是不是乙地的征略不能應付手頭的問題。所以不應當舉行。甲村落是不是最値得打劫。乙村落是不是更要好些。這一種討論可以增加言語的力量。鼓勵辯論的機會。和發言者的態度和姿勢。以博得聽衆的信仰。但是他們並不喚起抽象的思考能力。並不引人入勝。教人反覆辯難各種抽象的學說。或懷疑和駁斥自古相傳的種種的原理。他們在某種物質方面可以在圈子裏改進羊羣。却不能幫助他們或引誘他們跳圈子。」這幾句話。眞把會說話而得不到結果的。罵透了。可憐現在的羊羣。既跳不出。又不話改進。這問題。應該如何呢？

獎勵發明兵器火藥

北平軍整會通過之條例

北平訊云、北平軍事整理委員會、於上次常會通過獎勵發明、或仿造兵器火裝具條例、茲錄提案及條例原文如次、

提案　爲擬具獎勵發明、或仿造兵器火藥裝具條例草案、請公決案、爲提議事、案查本會第八次常會關於獎勵科學撥款資助、以求國防充實一案、當經決議、由本會暨綏靖公署軍務處留意延攬、設法獎勵等因、通過在案、惟查獎勵之道、必先規定辦法、俾昭示於衆、庶海內奇才異士、聞風興起、多所貢獻、不但惠此懋賞有功、且可杜絕冒濫、茲擬就獎勵發明（或仿造）兵器火藥裝具條例草案、是否可行、理合提請公決、總務處提議、

條例　北平軍事整理委員會獎勵發明（仿造）兵器火藥裝具條例、

第一條　凡中華民國人民有列各項之一、成績卓著者、得依本條例呈請獎勵之、（一）發明最新兵器者、（二）創辦供給各種火藥原料之工廠者、（三）輸入外國新發明之武器裝具火藥、而首先仿造者、（四）改良國外輸入之兵器裝具、適合國軍應用者、（五）研究各國最新之兵器、而能將其設計及圖案提出者、

第二條　獎勵方法如左（一）由政府明令褒揚、並給以獎金或收買其計畫案、（二）准免（減）國營交通事業運輸費及國稅地方稅、（三）補助其經費一部、准免（減）材料稅若干年、本條例各項獎勵辦法得擇用或並用之、

第三條　獎勵提出之方法如左、（一）由本會商請發明（仿造）者提出、（二）由現事長交下成機關介紹、（三）由發明（仿造）者自行聲請、

第四條　各項發明（仿造）按前條之規定提出獎勵後、應由本會組織審查委員會、審查可決、復經常會決議通過、即咨呈綏靖公署獎勵之、並呈報國民政府備案、

第五條　審查委員會委員由本會臨時聘請專門技術人員及有關係之主管機關所派職員組成之、

第六條　各項發明（仿造）一經提出後、凡未經本會議決、呈請獎勵者無論何人何種情況之下、不得預行給予獎金或補助費、

第七條　各項發明（仿造）業經本會決定獎勵者、非得本會許可發明（仿造）者、不得自由發表、

第八條　凡提出獎勵之兵器裝具火藥、如已在他處發明（仿造）及雖未在他處發明（仿造）而其內容與已造成之兵器裝具火藥等相類似者、不得獎勵、

第九條　各項發明（仿造）經審查委員會、認爲雖有相當價値尙未十分適用應、由發明（仿造）者繼續研究、再行提出、但以不逾三次爲限、

第十條　本條例有未盡事宜得隨時修改之、

蔣夢麟北返

南京訊云、蔣夢麟到京後、迭次與宋子文朱家驊接洽北京大學經費、已決定五六兩月均發五成、七月再籌發足數、蔣以任務畢、即於十七日晚乘車北返、

西南六省策謀團結

四省代表麕集廣州

廣州訊云陳濟棠既收轄海空軍權、乃進一步從事之治上展拓新局面、故作寓公於香港之胡漢民、返省政說、甚囂塵上、而粵省財政廳長馮祝萬、因與中央方面李濟深有密切關係、亦同時去職、由陳濟棠委第一集團軍總政訓處主任區芳浦繼任、區氏業於六日就財廳長兼廣東財政特派員職、於是廣東乃成爲清一色之局矣、又西南各省代表、在此時會、亦雲集粵垣、計到有黔省代表熊發眞王家烈廿靜文、湘省代表租衡今閩省代表吳勁欽、雲南代表劉沛泉、陳代表李然、各該代表經陳濟棠連日分別接見、表面上爲商議西南六省交通問題發展航空問題、閩籍剿共軍事問題、會剿西南共匪大計、但其眞意是否如是、姑不具論、照西南六省之謀團結、則無可爲諱、陳濟棠自接見各該代表後、西南政務會議、日昨即議決派遣聯絡專員、分赴雲南貴州福建四川等省、與各該省當局隨時聯絡、每省計派二員、抵各該省時、如結果完滿、則留一員爲常駐代表、一員返粵報告、查先後委出者、鄂湘贛有劉翰和傅曉梅、蔡劍青、充該三省軍事聯絡員、甘嘉儀、楊秋帆、爲滇黔政治視察員、此外尤令人注意者、當陳濟棠收轄空軍之際、桂領袖李宗仁悄然返桂、而伍朝樞、傅秉常、葉恭綽、羅翼羣、程天固等十餘人、即於三日以遊桂林山水爲名、聯袂赴桂、聞實有絕大任務、緣伍等行程係直往南寧、而非赴桂林也、據桂省官方招待保護伍等之行程電告伍等四日抵梧州、五日由梧赴貴縣、六日抵貴縣、由貴縣轉乘瀛車赴邕、預計七日即可抵南寧、聞將在南寧會議、故西南政局之轉變、其關鍵或繫於伍等此行也、

贛剿匪計劃

南昌訊云、何應欽決定贛省分區清剿計劃、共分贛南贛西贛東三區、每區設一司令、部隊分爲進剿及清剿二種、進剿部隊負責追剿股匪、清剿部隊負責肅清散匪、並修築二路、此項計劃、俟中央核准即實行、又何應欽當陳儀、委謝慕韓爲江陵要塞司令、並令謝即往視事、

李烈鈞談時局問題

馮玉祥頗贊成孫科主張

徐州訊云、中委李烈鈞、前當國難會議閉幕後即赴泰山養痾日與隱居普照寺之馮玉祥氏、遨游岩壑、流覽山光、現李之身體較好擬南返故里、乃於十二日與馮在泰山告別、乘津浦一次車南下、過曲阜留連一日、遊孔廟與孔林、十四日乘平浦車當晚十一時許過徐、記者適在站、投刺晉見、李接待於車上客廳、李衣藍布長夾衫、光頭短髭、神態不減當年寒暄畢、作下列之談話、（以下記者問李答）、

（問）先生在泰山休養情形、可否見告？

（答）余自由洛到泰安、屈指一月、住於王母祠（在泰山之麓）、本患精神衰弱症、宿疾已七八年之久、復因操勞過度、舊病復發、故到泰山休養、兼訪故友馮煥章先生、該處地帶溫和、林木茂盛、空氣清新、養病適宜、余病均由馮先生之醫士代爲診治、現在血壓尙有一百八十度、精神雖形恢復、病仍未痊、故擬返廬山作長期休養、

（問）馮先生近狀及對現在政局之態度如何？

（答）馮先生喉症雖未痊愈、但精神身體、已恢復健康、其生活至爲簡單、與其夫人共寓普照寺、每晨六時起床、八時至五顯祠讀書習字、十二時方回進餐、下午接見賓客、現在書法大有進步、對時局不甚表示、見客亦不甚說話、惟其主張則與余同一意志、總希實行民權、使政治平點與經濟相等、對前日孫哲生在滬所發表意見、頗表同情、

（問）先生與馮先生對滬協定簽字、有何感想？

（答）政府努力之外交政策、余等甚表同情、但滬協定內容稍有失策、不能不啓國人之猜疑、但政府之苦衷吾人應當諒解、

（問）先生對汪蔣孫合作聲浪有何意見？

（答）團結一致、應付國難、爲目前之要圖、但總要志同道合、澈底團結、以全國民衆意旨爲依歸、方能有力對外、若徒具團結行式、仍不免清談誤國、（未完）

新詩 歡迎投稿

黃昏集 （採野塵）

一
空山風笛、
野寺鐘聲、
一樣的—
起伏在寂寞人的心湖裏、

二
同樣的夜裡、
飄搖的芭蕉、
淅瀝的秋雨、
這其間哪！
隱着幾許—
病者心聲、
詩人淚跡、

三
朋友們！
酒綠燈紅、
桃花淺水、
當年的舊夢、
只許回憶中一閃！

四
忘否—
海畔聯襟、
河濱共話、
狂放生涯、
學者驕態、
此正足自豪自傲、

五
句寫在紙上、
影映在心裡、
這回憶中的你、
是多們糢糊、

六
過去的生命、
漸漸的影兒沒了、
繼之而來的、
是無限的迷茫飄渺、

七
朋友！
熱辣辣壯士之血、
火烈烈青年之夢、
灰冷了嗎？
醒悟了嗎？
正只努力于—
虛無飄渺的塵寰裡、（未完）

皖省續放賑

蕪湖訊云、近來霉雨連綿、江水大發、去歲爲水沖決之圩堤、今尙未完全修復、農民既恐圩堤再決、又以稻秧爲涼雨摧損殆盡、秋收無望、無不憂心忡忡、主持賑務者以目前諸般賑務均已結束、恐深一旦堤工告成、災民前倚工賑爲活者轉而謀生無門、勢必棄鄉他徙後患堪虞、國府救災會賑務專員張公衡一面飭江淮之工賑局加工趕修圩堤、注意汎濫、一面上書皖省府請轉飭各縣調查災民、籌集巨欵、各自救濟、遏制災民外逃、一面親赴上海與朱子樵將軍要求接濟、朱將軍同時亦得各方告助文電、特續募得捐欵八十萬元、按災情輕重、酌爲分配急賑、計皖省三十二萬、（皖北二十萬、皖中南十二萬）、豫十六萬、鄂二十萬、蘇十二萬、張乃與皖省府商定、將皖中南之急賑欵變方混合派定五人組織委員會專理散放、省府特推民政廳長羅良鑑、建設廳長程振鈞、賑務處派視察員童克聖（西人）第三工賑局長裴益祥、皖中賑務員徐平軒等五人參加、並指定程乘委員長、徐平軒司會計、徐已於今晨由蕪赴安慶組織矣、又朱子樵將軍加撥皖省二十二縣美麥三十噸、現因美麥運到、災區迫不及待、已准變價散放、張專員特覆雷蕪處知照、轉函各縣、以安災民云、

看此光景　娼窰少去
▲慈熱心普救人民▼

染上此病　即便染病　費錢小事　仔細參詳　本醫此見　破下功夫　研究斯症　花柳醫院　十有餘載　花柳專科　精益求精　患花柳者　無論新久　魚口便毒　楊梅疳瘡　新法治療　藥到病除　普救同胞　困苦艱難　貧民人等　非是金錢　濟世活人　各界諸君　介紹患者

誰把你害　莫投庸醫　性命關係　令人可懼　用心注意　參考泰西　費盡腦力　奉天成立　注重名譽　雜症不醫　秘益加密　諸君注意　皆能保愈　白濁淋漓　升天落地　即使根去　再犯不易　熱心對彼　一概施醫　分文不取　那等目的　吾心所欲　祈爲注意　來把病去

（現目下交春萬物發生而花柳之毒此時亦正是活動之際倘從前染過花梅海毒各症瘀毒未淨其根未清者此時難免復發本院備有一種清血藥針功能清血解毒豫防花柳注射之後高枕無憂而取費又特別從廉也）

花柳醫院院長　何子範謹啓
總院奉天小西門裡千石橋胡同（大麟院西隣）
分院哈爾濱道外正陽八道街口內路東樓房
（本院施種牛痘分文不取）

▲花柳科研究專門▼

◈性好冶遊　諸君注意

花柳一症　匪吾中國　提起此事　吾們同胞　患花柳者　這種病症　不但傷身　妻子受害　滿洲新國　國家所葬　民强國富　人民有害　原是羞症　身體德懷　親感難兒　輕者不治　遺害三世　我勸同胞　患此症者　腐敢治法　庸醫殺人　慣用項藥　水銀輕粉　用下此藥　雖然見效　不論良心　由輕治重　再若犯者　傷損五官　骨節疼痛　這種毒藥　牛活一世　十有八九

各剌注意　以爲兒戲　令人悲嗤　四萬萬餘　三分之一　與別大異　而且染妻　不能生育　今已成立　國民兒弟　民病國盧　國大關係　又壞名譽　困苦之極　朋友難提　重者難醫　悔之晚奕　人人注意　必要請醫　實小爲奇　巧網漁利　暗把人斯　分量重口　以求速愈　無非緩期　那管天坦　害人無比　可了不的　破爛喉鼻　動轉難移　精虫受敵　斷絕兒女　陽痿不舉

聞

哀啓者

先祖考夏府君諱恒有慟於本年陽歷五月十七日已時壽終本宅內寢享壽七十有七不孝承重孫聯福

不孝男長山 長海等親視含殮即日遵禮成服謹擇陽歷五月十九日接三陽歷五月二十三日修經開奠陽歷五月二十四日發引祖塋安葬遠近親友恕不另計謹登報計

孤哀子長山 長海 泣血稽顙

期服孫連發 福 財 清 喜 換子 泣稽首

族繁不及備載

喪居本城小東邊門外糧秣廠東胡同本宅
通信處盛京時報社

開往青島上海（上午十一點）
△長春丸　五月廿六日
△奉天丸　五月廿四日
開往天津（至天津止）
△長平丸　五月廿一日
開往天津（至塘沽止）
△天津丸　五月廿三日
大連汽船株式會社
屬專貨客經理店
大連市敷島町六番地　永和公司　電話七二七五番　七八六八番
阪神航路專屬荷取扱店
大連市須磨町六〇番　澤山兄弟商會　電話長　五二六二番　四六八一番

夏氏化痔膏　化痔土龍散
每盒現洋一元半料六元一料拾元
主治廿四種痔症無論年久新得內痔外痔各種痔漏神效非常一用此藥痛止腫消其管斷根永遠不犯爲普濟患者起見特爲買一送一祈請患者勿失良機是幸
外埠函購免收郵費
奉天大西關陶然里廿三號
門牌一三三號
夏福興堂啓

錫西也木牌
膠皮腰帶子
東洋礮用膠皮帶膠皮繩
（來贈樣品）
大阪市西區木綿橋電停前
村林ゴムバンド製造所
電話櫻川二五九四
振替大阪八八七四五一番

黑龍江官銀號啓事

爲佈告事案查本號發行週年四厘債券每年按照舊曆四十兩月分期付息曾經訂定簡章呈奉令准施行在案嗣以分期付息辦法諸多窒礙擬改於每年舊曆十月一次付給以省手續當經修正簡章呈請省長公署核示茲奉第二七〇號指令內開呈悉准如所擬辦理仰候通飭各縣局佈告週知併令民財兩廳知照此令等因奉此除分令外仰各屬商民人等一體週知特此佈告併應登報聲明

德國空前發明淋病特效聖藥

梅濁尅星
五淋白濁
六小時奏效
殺菌滅淋　澈底治療
藥力最大　奏效最速
譽滿全球　第一靈劑

各國名醫三萬人一致公認熱烈採用
三千二百萬病家實驗證明絕對特效
打破現代淋病治療史上之最高紀錄
確是全世界還沒有這樣進步的製劑

本劑係德國醫聖愛廸那博士四十年之心血結晶、其主要成分爲轟動全球醫藥界所公認根治淋病最具神效而殺菌力最强烈之BALS. COPAIV.製劑、並配合富有清濁利尿鎮痛消毒收斂防腐等特效之各種名貴藥物、用最新科學方法監製、主治急慢性五淋白濁、以及因淋病而引起之一切尿道炎症、雖手術注射內服電療及屬醫藥不克奏效之重症、服此無不立顯驚人效能！

每盒二元五角函購寄費加一
世界各埠各大藥房均有出售

□上海白克路—柯爾登洋行獨家經理
▲奉天十一緯路第七十三號
▲哈爾濱道外正陽四道街口
柯爾登洋行

贈券　58
茲奉上郵票十分請寄下梅濁尅星樣品一份及淋病療養新書一冊此致奉天十一緯路七十三號或哈爾濱道外正陽四道街柯爾登洋行
姓名住址　蓋章

▲大連　華泰　德全記棧
▲營口　中西
▲長春　中西
▲安東　瑞祥棧
▲奉天　五洲
▲吉林　五洲
▲黑龍江　中西等藥房均售

日政局仍混沌狀態
大勢協力內閣有望
西園寺公仍招重臣探詢意見

【東京二十一日聯合電】西園寺公入京以來、政局更加一層緊張、呈混沌狀態、政權之歸趨、遽難預測、殆有五里霧中之觀、西園寺公于二十日與高橋倉富牧野氏等會見、二十一日又與山本伯若槻男清浦伯等會見、與所謂重臣方面、全部交換意見、結果將決定關于諮問奉答最後的態度、其參入宮中期、似在二十二日中、

【東京二十日聯合電】西園寺公鑒于元老之重責、定于二十一日更向山本伯清浦伯若槻男等要求來訪、關于收拾難局、聽取其意見、

【東京二十一日電通電】西園寺公爲此時局重大、愼重考慮、于二十日與鈴木侍從長、高橋臨時首相、倉富樞府議長、牧野內相等之重臣會見、就政府之種種現狀、聽取其意見、預定二十一日午前九時晤山本權兵衛伯、同十時晤若槻禮次郎男、午後二時晤清浦奎吾伯之程序、各要求來訪、聽取其意見、用以資奏薦繼任內閣之參考、是等各重臣之意見、有主張舉國一致內閣與政民兩派協力內閣論者等、主張未必一致、但就迅速安定時局、使人心復歸平靜、則均完全一致、軍部側之強硬態度、反映各重臣之意思、結局、西園寺公決定以軍部翹企不已之舉國一致超黨派的強力內閣、處理現下時局、尤爲適切措置、似向闕下愼重奉答、

【東京二十日聯合電】軍部主張之舉國一致內閣、與以鈴木政友會總裁爲首班之強力單一政黨內閣之主張、俄爾軍部對鈴木總裁之關係呈對立、雖大命向何人降下、時局必誘致重大情勢、

政友會開臨時大會
正式推戴鈴木總裁

【東京二十日聯合電】爲推舉後任總裁之政友臨時大會、二十日午后一時、在本部開會、出席者爲高橋岡崎望月中川各長老、及各閣僚森島田山口等幹部所屬兩院議員代表員約千五百名、推久原房之助氏爲會長、山口義一氏陳述開會辭後、開始議事、山口氏以悲壯之態度、報告犬養前總裁兇變逝世後、決定推鈴木喜三郎氏爲新總裁之經緯、結果、議決、因之鈴木氏由滿場拍手推舉鈴木氏爲總裁、滿場一致歡迎中登壇、發表就任周旋詞、並陳述今後政友會應進行之方針、及爲匡救重大時局、政友會之強力大方針、嗣由官原傳氏代表全體黨員、述歡迎詞、最後由鈴木新總裁發聲、三唱兩陛下萬歲、又三唱鈴木新總裁及政友會萬歲、二時三十分散會、

【東京二十日聯合電】政友會本日臨時大會、依然表明排擊法西斯蒂、擁護憲政之態度、即由山口幹事長之周旋詞中、有左列數語、

犬養總裁、受手槍之亂射中、一面指摘法西斯蒂之錯誤點、講立憲之大道、被暴漢擊斃、吾等對此法西斯蒂的行動、爲救憲政之危機、必須奮鬬、

對上項排擊法西斯蒂之言詞、滿場拍手、表示贊意、

增收關稅
補充損金

【東京二十一日聯合電】本年度（昭和七年）因提高關稅、豫定增成額約一千六百萬圓、是日在閣議決定之實行豫算內爲之列入、此項增收款項、當充作政府清算外滙應有損失之抵補、至外滙差損金、豫算約增二千五百萬元、

日陸海軍事
參議官會議
協定打開難局策

【東京二十日聯合電】軍部主張之舉國一致內閣與鈴木政友總裁爲首班組織強力單一政黨內閣之主張、俄然軍部與鈴木關係對立、無論大命降於何人、時局愈見誘成重大情勢、陸海軍側鑒於此種情勢、二十日午后二時、前後各開軍事參議官會議、關於統制軍隊及其他、作重要協議、陸軍側關於一旦降下大命時、推薦何人爲陸相、擬更開軍事參議官會議、後繼內閣、成立在即、觀測對軍部關係、非常復雜、且多困難、

【東京二十日電通電】武藤井上鈴木金谷菱刈渡邊七位軍事參議官、二十日午后二時半在陸相官邸會合、關於政局問題繼續十九日進行非正式協議、結果、以爲如現在之政黨內閣繼續組閣時、再度出現前此之不良情勢、爲必然之事、故順應天下大勢此際由非常時內閣意義下、使不根據政黨之內閣實現、由此斷行政界淨化、然後恢復憲政之常道、爲絕對必要、此外關於事件突發以來、軍部之態度、高官假非難其干與政治、但陸軍毫無干與政治之意、不過當此國家危急之時、不能默視披瀝赤心、四時散會、武藤參議官、將上項意旨傳達陸相、

【東京二十日電通電】海軍側于二十日午後二時在海相官邸開軍事參議官會議、東鄉元帥、加藤安保谷口各大將等均參集、伏見軍令部長宮殿下以下、大角海相寺島軍務局長列席、就不祥事件善後策愼重審議、

都下大學生
望協力內閣

【東京廿一日聯合電】東京市內各私立大學生有志者所組織之救國學生同盟代表七名、愛國青年聯盟代表十名、於廿日午後八時四十分、訪問西園寺公於駿河台邸、提出請願書、略謂爲保國家之安定、請願由公奏薦網羅强有力人才、以資組閣等旨、該代表雖不爲園公所接見、然請傳達此旨於公而退、

牧野內大臣
訪西園寺公
主張舉國一致內閣

【東京二十日聯合電】牧野內府、于二十日午後二時赴駿河台訪見西園寺公、開陳意見、謂際此現下之重大時局、鑒于四圍情勢、網羅天下人材、組織最强力之內閣爲妥當、且傳達山本清浦兩伯之意嚮、並希望善處未曾有之重大時局、西園寺公、對之、答稱謂收拾時局、有愼重考慮之意思、牧野內府至午後三時七分辭去、即時入內大臣府、與鈴木侍從長會見、午後四時、又參加一木宮相之重要協議、

【東京二十一日聯合電】牧野內府于二十日與西園寺公會見時、披瀝其所信、謂擁護政黨政治、爲既定事實、但今日之事態、係異常難局、且有尊重軍部意嚮之必要、故此際除推薦能網羅各方面人材之超黨派的有力人物、使之組織繼任內閣、以收拾時局外無他途、且暗示推薦平沼騏一郎、山本權兵衛伯、齋藤實子等、以擔任時局爲適當之意嚮、

鈴木反對協力內閣
仍然主張政黨內閣

【東京二十一日聯合電】鈴木政友會總裁、二十一日午前、在私宅與山口幹事長會見後、表示談話如左、形勢頗似混亂、余輩對于協力內閣或舉國一致內閣、仍然反對、主張以單一政黨爲中心之內閣、始終一貫、惟考慮此際無特別聲明之必要、

超黨派內閣出現時
政友會決護憲運動

【東京二十一日聯合電】政友會於二十日之幹部會、關於時局問題、交換意見、結果經衆以爲後繼內閣、非由我黨（政友總裁出任、雖望政局之安定、如以立憲政治爲軍部一部分之作用所破壞情事、則殊爲國家一大事件、我黨亦須奮起以護憲政、意見有所一致、一面政友會少壯派等、定二十一日召開有志代議士會、擬爲憲政之擁護、除激勵幹部會外、與民政黨相互連絡、大起運動、亦未可知、

民政有志代議士會
決努力安達等之復黨

【東京二十一日電通電】民政黨于二十日午後六時、在丸之內會館、開有志代議士會、就時局問題、交換意見、結果、
一、際此非常之時、主張由舉國一致內閣救濟時局、
二、徹底主張擁護政黨政治、分爲兩種主張、意見未能一致、次以黨政策爲議題、就實際問題之安達富田兩氏復黨、及宇垣大將入黨、交換意見、宇垣大將、比際迴避議論、安達富田兩氏之復黨、池田氏主張時期尙早、藤田氏亦謂幹部反對、無迅速實行之必要、但大勢贊成復黨、結局決定使安達富田兩氏可能迅速復黨、努力誘導黨內空氣、其出席者全部推任委員、更開大有志代議會、企圖復黨、十一時散會、

若槻男訪西園寺公
表明反對超然內閣

【東京二十四日電通電】受總理大臣禮遇之若槻民政黨總裁以重臣資格、受西園寺公之招請、預定廿一日午前十時、訪見西園寺公、

【東京二十一日電通電】若槻男今朝九時五十五分訪見西園寺公、就收拾時局策、披瀝所信、至十時四十分辭去、

【東京二十一日聯合電】若槻總裁因西園寺公之招請、于二十日午前十時赴駿河台、訪見西園寺公、對于目下之政局、披瀝所信、表明謂此際不以政黨爲基楚而組織超然內閣、若國粹主義的政黨內黨之出現、決不能救濟時局、如此之場合爲擁護憲政計、斷然排擊之意思、並關于打開難局、力說其決心、至同時四十分辭去、

滬便衣隊又復活動

【上海二十日電通電】因日本軍撤退、便衣隊再度開始活動、連日發生事件、陸戰隊對于十七日在六三公園附近警備中之日將兵、被便衣隊射擊短槍十數發、當由本部出動一小隊、逮捕犯人、

民事訴訟法
施行法公布

洛陽訊云、民事訟訴施行法業經國府委員會議通過公布全文如下、

第一條 本法稱新法者謂民事訴訟法、稱舊法者謂暫准援用之民事訴訟條例、或修正民事訴訟律、

第二條 新法施行前繫屬之訴訟事件、其法院依新法有管轄權者、應有管轄權、其依新法無管轄權而依舊法有管轄權者、仍有管轄權、

第三條 訴訟行爲新法定有期間者、其期間之進行自新法施行日起算、但新法施行前依舊法法定期間已進行者、其期間依舊法之所定、

第四條 新法施行前繫屬之訴訟事件、原告依舊法無供訴訟担保之義務者、不得依新法命供担保、

第五條 新法施行前所爲行爲依舊法應科罰鍰而未經裁判者、以依新法得科罰鍰者爲限依新法科罰、

第六條 新法施行前依舊法爲公示送達並選任特別代理人者、關於該事項仍依舊法之規定、

第七條 新法施行前依舊法所爲之缺席判決、得依舊法聲明窒礙、

第八條 新法施行前繫屬之證書訴訟事件、仍依舊法終結之、但繫屬於第一審者、自新法施行日起、視爲繫屬於通常訴訟程序、

第九條 新法施行前對於訴訟上之和解已提起再審之訴者、仍依舊法終結之、

第十條 新法施行前以請求之原因爲正當之中間判決、仍得依舊法提起上訴、

第十一條 新法施行前經第一審或第二審法院依法以不屬於受訴法院之管轄爲駁斥之判決者如上訴法院依新法認該法院無管轄權時、應以判決將該事件移送於有管轄權之法院、認該法院有管轄權時、應將該事件發回、

第十二條 新法施行前繫屬之訴訟事件、除本法有規定外依新法所定程序終結之、

第十三條 本法自民事訴訟法施行之日施行、

美海軍主力
仍然殘留太平洋

【華盛頓二十日聯合電】百餘隻戰艦、與四萬人員之總動員、目下在太平洋上舉行中之美國海軍大演習、預定二十一日演習竣事、海軍軍令部、現令美國海軍主力偵察艦隊（包含太平洋艦隊）於大演習完竣後、至十月一日爲止、殘留太平洋、美國海軍當局、關於上項殘留太平洋命令、並無何等言明、觀測此爲國務長官斯齊穆遜氏日前由日內瓦回抵華盛頓時、與軍令部長布拉特提督會見之結果、而有此項決定、偵察艦隊包含巡洋戰艦水雷戰隊航空戰隊練習戰隊安格斯達號以下條約型一萬噸級巡洋艦之大半、此爲美國海軍之根幹、該艦隊因參加海軍大演習、航抵太平洋、以至今日、

白川大將最近容態
大体上保持小康狀態

【東京二十一日聯合電】據二十日午後十時三十分、陸軍省接來電、白川上海派遣軍司令官、容態漸呈惡化、二十日晚、實行第三次輸血、仍然重態、尤堪憂慮、

【上海二十日電通電】據日本上海派遣軍司令部本日午后五時發表、白川軍司令官、體温三十七度五、脈搏百十一、呼吸十八、自覺口乾、他無特別症狀、每時飲用調合牛乳二十克、此外並攝取百分之五葡萄糖液及其他、時常排洩小便三克、但無大便、傷勢經過無異狀、

【上海二十一日聯合電】關於白川大將之容態、據兵站病院軍醫表示、十九日發生臟貧血、又因腸出血、故實行輸血三百克、結果、無所期之効果、二十日朝、再輸血三百克、午后十時、繼續輸血三百克、二十一日午前五時、體温三十七度三分脈搏九十三、呼吸二十六、血力及脈復歸正調、無懸念之必要、此因舊病胃潰瘍過多症、侵害十二指腸、輸血結果、傾向恢復、

荒木陸相對時局談
希望舉國打開難局

【東京二十日聯合電】荒木大角兩相、定于二十日午后、訪見西園寺公、詳細報告不祥事件、關於後繼內閣問題、亦披瀝意見、於訪園公之前、兩相接洽後、荒木陸相有左項表示、予等由此擬訪園公、萬一老公關於目下之重大時局、有所垂詢時、擬將吾等意見、充分奉告、關於後繼內閣問題、世間亦稍有誤傳之點、鈴木君實屬慘惻、組閣大命、由聖上決定、此項結果、使宸襟苦惱、不勝恐懼、按聖上之心、無論大命降於何人吾等決不應表示不滿、僅對於組織後繼內閣之人鑒於現代彌漫之國民不滿呼聲、希望以一大決心、打開難局、本人雖希望舉國協力、以當其衝、但亦不能表示不可單一等說、

關稅調查會
決定新事項

【東京廿一日聯合電】關稅調查會、二十日午前九時半、在藏相官邸開會、經衆審議、結果決定、（一）重量稅、附加稅、照幹事會案決定、加徵三成五分、（二）以保護產業爲目的之品目稅、（二十七品目）改定提高、平均五成、但南洋木料、暫行保留、俟小委會審議決定、至午後六時散會、

金福鐵路
開重役會議

【東京二十日電通電】金福鐵路公司、于二十日在丸之內日本工業俱樂部開重役會、就預定二十八日在該處開會日定時株主總會附議之本期決算案、（與前期同樣無紅利）查定、畢、

政友會役員
決全部留任

【東京二十日聯合電】政友會幹部、在鈴木新總裁麾下、決定全部重任、

【東京二十日電通電】政友會總務幹事長以下役員全部、于二十日基于慣例、向鈴木新總裁提出辭表、結果由鈴木總裁指令全部留任、

美提督逝世

【華盛頓二十日聯合電】美國軍海元老維威亞穆、片遜提督本日（二十）在私宅罹腦溢血症逝世、享年七十七歲、

海陸兩元帥將訪見
西園寺公交換意見

【東京二十日電通電】東鄉元帥上原元帥之陸海軍兩巨頭、預定二十一日午後、訪見西園寺公、關于時局問題、開陳其意見、

【東京二十一日聯合電】西園寺公關于繼任內閣問題、奉答諮問前、熟知軍部之眞意、同時就此後軍部之統制、有詳細深知之必要、決定招請陸軍長者之上原元帥及海軍長者之東鄉元帥、聽取兩元帥之意見、已向兩元帥要請會見、結果、上原東鄉兩元帥、決定二十一日訪見西園寺公、兩元帥與西園寺公會見之結果、頗堪注目、

西園寺公將招請
鈴木荒木大角會見

【東京二十日電通電】荒木陸相、爲詳細報告現下之國情、並陸軍部內之意嚮、向西園寺公要求會見、預定二十日午後會見、但因西園寺公之情事延期、預定明日中會見、

【東京二十日電通電】西園寺公預定與山本伯清浦伯若槻男之三重臣會見後、預定二十一日中、在私宅招致鈴木內相荒木陸相大角海相等、就現下情勢、詳細聽取其意見、

牧野內府似推薦
山本伯組閣
其出山與否未明瞭

【東京二十一日聯合電】貴族院議員山內一次、二十一日午前九時頃、因西園寺公之招請、赴駿河台訪見西園寺公、會談約十分後辭去、即時赴高輪、訪見山本權兵衛伯、報告其顚末、

【又電】西園寺公招致親近山本伯之山內一次之理由、因前日由牧野內相表明推薦山本伯擔任舉國一致內閣之主班、爲最適任之意嚮、結果西園寺公首先招致山內氏、似探詢山本伯之意嚮、就山本伯果有意出山與否、山本伯之態度、致俄爾被重視、

【東京二十一日電通電】西園寺公、對于山本大勳佐、特別表示敬意、今朝九時、在駿河台私宅、招致親近山本伯之山內氏、表明謂山本伯情事如何、西園寺已身有訪見山本伯之意、並希望向山本伯傳達此意思、因之山內氏爲與山本伯協議九時十分辭去、

李明瑞匪部
繞攻彬州

香港訊云、李明瑞部共匪退出仁化（粵北縣名）後、繞道進攻彬州（湘東南縣名）、十一日電韶關綏靖公署告急、十四日起、樂昌至彬、電報不通、坪石恐慌、

武藤總監
就時局奏陳

【東京二十一日電通電】武藤教育總監、於今朝十時、參入宮中、謁見日皇、將不祥事件之善後對策、一一奏陳、十時二十分退下、

昭和七年實行預算
達十七億八千餘萬圓

【東京二十日聯合電】昭和七年度實行預算、於二十日在定例閣議爲最後的決定、其總額達十七億八千四十萬圓之鉅額、在日本財政史上、呈未曾有之尨大預算、

【又電】昭和七年度一般會計實行預算如左、（含有追加預算）

歲入

經常部	十二億八千百九十四萬圓、
臨時部	四億九千八百四十六萬八千圓、
普通歲入	四千五百九萬六千圓、
公債金	四億五千三百三十七萬二千圓、
計	十七億八千零四十萬八千圓、

歲出

經常部	二億五百六十八萬圓、
臨時部	五億七千四百七十二萬八千圓、
計	十七億八千零四十萬八千圓、

七年度一般會計追加豫算、

歲入經常部	三千零三十四萬五千圓、
臨時部	三億七千百五十萬圓、
普通歲入	六百九十六萬圓、
公債金	三億六千四百五十四萬圓、
計	四億一百八十四萬五千圓、
歲出經常部	四百八十六萬九千圓、
臨時部	二億五千二百四十四萬圓、
計	三億一百〇五萬圓、

歲入染出差引

超過歲入 一億零七十九萬五千圓、

西康民衆電京告急
要請明令討伐達賴
馬澤昭呈蔣汪請扶助械彈

南京訊云、西康總商會、教育會、及全省民衆、於六日電駐京代表馬澤昭、請轉懇中央迅頒明令討伐達賴、並接濟飛機、高射砲械彈、無線電等軍用品運康、以固國防、馬澤昭接電後、於昨日上呈軍事委員合委員長蔣中正、行政院長汪兆銘、陳述軍事情形、懇予照准、以固國防、茲錄電呈原文如次、

西康民衆電、南京黑廊街西康民衆代表馬澤昭兄勳鑒、日前邊防軍、甫行集中鑪霍一帶、以資防範、藏番即以重兵三路進犯、防軍被迫還擊、當將藏番擊退、乘勝追逐、先後收復朱窩雄雞嶺等失地、于本月二日將甘孜縣城攻下、藏兵退却時、所經之地、燒殺擄掠、無所不至、現正積極增援、意圖併吞全康、並聞有軍用飛機數架、查吾康過去因器械不如藏番、致犧牲軍民無數、且遵奉中央和平意旨、忍痛緘默、綜觀上項情形、事態不免擴大、請吾兄速呈中央、務以國防民衆爲重、即予下令討伐達賴、並懇接濟飛機若干架、高射砲若干尊、精良械彈若干、無線電機六部、速予運康、以拯康民倒懸、而免國防危殆、不勝迫切待命之至、西康總商會代表余良基、銀巴、西康教育總會代表宥國清、西康漢夷民衆保固國防後援會常務委員充運獻陳鐏泉、洛松登、曾持稱、汪吉率同六百萬康民叩魚（六日）、

馬澤昭氏呈、呈爲藏兵擅起戰端、國防危急、請與撥濟械彈、早日運康、以資抵抗、而固邊防事、（中略、錄前電文）查廟藏糾紛、自十九年度發生以來、歷時二載、達賴不計、供人傀儡、妄冀逞厥陰謀、中央因懷柔邊遠、事事優容、達賴遂以爲政府可欺、愈益肆行無忌、以故久經調解、迄無效果、藏兵盤據甘孜等處、毫不退讓、前於二十年十一月、澤昭曾以藏軍日迫、邊局阽危、分別呈請前國府主席蔣、及蒙藏委員長馬、請予接濟械彈、直接運康、以肅邊氛、而濟災黎、嗣後奉蒙藏委員會康字第一〇九號指令開、呈悉查此案前接唐專員電、藏方已懇切表示、似可和平了結、如此次仍無誠意、延不撤兵、自應參酌該代表意見、呈請政府、另籌妥善辦法、抑即知照、此令等因、遵即轉告康民、囑其緘默忍耐、靜候解決、嗣後交涉破裂、唐委旋亦即離康、至石委員長就任川後、澤昭又向請求、復奉總字第五六號指令開、康藏交涉已奉行政院決議、交由川康邊防總指揮劉文輝負責辦理矣、等因在案、窃政府意旨、一則日和平了結、再則日已交劉文輝辦理、除達賴自始至終、並無誠意、業經事實證明、無庸再論外、查康地屏蔽西南、關係國防、至爲重要、中央如不欲自撤藩籬、即當認西康爲關係黨國之西康、而非康人或劉文輝之西康、達賴之蠶食行爲、其意義至爲嚴重、蒙其害者、亦不僅西康無足重輕之人民、而爲我神聖尊嚴之黨國、劉總指揮負責防邊、自係守土有責、然如何統籌全局、決定大計、仍應由中央決定、交與奉行、自不能諉之劉總指揮一人、而一切諉置、置西康係中國國防、而四川省防也、溯自本黨統一以來、康民竭誠擁護中央、數年於此、原冀雲霓在望、沛澤獲施、不圖達賴在嗾使之下、蠶食邊境、而西康即首當其衝、總計康地、爲其侵踞者、幾達四分之三、中央寬大優容、始終未予以制裁、遂致釀成今日糜爛之局、而康民所受痛苦、不但毫末稍紓、亦且有加無已、歷有數載、覆閱余良基等呈電、事件業已擴大、勢非訴諸武力、不足以爲黨國之威信、救西康之人民、查現在屯駐康境之邊防、除余黃兩旅長外、大率爲舊邊軍所改編、雖屯戍有年、情形熟習、而餉絀械敗、難可支持、舉以與有背景之藏方比較、相距何止什百、再查淸末趙爾豐治康時代、其時尙有三十三縣、每年地方收入約八十餘萬元、以供籌邊、尙感不足、另又由四川墾欵項下、按月協濟八萬元、先例如此、用意良深、檔案具在、尙可覆查、康藏糾紛未發生以前、已僅存十五縣、甘瞻洛陷以後、即僅有十三縣、收入銳減、全年不過十數萬元、前後相較、駭人聽聞、加以邊警頻仍、工商各業、極形凋敝、墾欵協濟、久告停止、軍實各項、困難尙狀、士兵每名月僅得餉三元六角、困苦之狀、可想而知、而外患之侵入、則較從前加倍嚴重、防軍以一而孤軍、無人接濟、現雖徼倖獲勝、終屬不可支久、且藏方正積極增援、誠恐一旦頓挫、非特區區西康、受其影響、西南國防、必將愈形危殆、形見邊藩之變、將更演於西康、澤昭承康人推舉、待罪駐京、責職所關、言念及此、不寒而慄、用特懇請鈞座、伏乞垂念國防、全康民衆、迅予撥發械彈、遴選專員、剋日運康、分發邊軍、俾資抵抗、並明令討伐達賴、以樹威信、而奠國防、是否有當、不勝屏營待命之至、謹呈國民政府軍事委員會委員長蔣、行政院院長汪、

世界珍聞及其他……

不景氣中　世界各國之最後掙扎　一年間廿五國停止金本位

近年來世界各國以生產與貿易之衰頹、乃致國家財政陷於入不敷出之困境、自去年夏季中歐發生金融恐慌以後、世界經濟危機乃益加深刻、素以國際金融中心自豪之大不列顛帝國、竟致困窮匕現、不得不停止金本位制、以挽救帝國經濟於崩潰、一時歐洲及中南美各國競相仿傚、以圖掙扎、即東方之日本、亦於去年底放棄其金本位制、而宣告禁金輸出矣、茲調查截至本年四月爲止之一年間、世界各國停止金本位制之國家、共得二十五國、有如左表、

阿根廷　玻利維亞　智利　丹麥　埃及
黑加　墨西哥　日本　挪威　波斯
塞爾巴多　瑞典　希臘　巴西　哥倫比亞
英國　厄瓜加多　芬蘭　納幾多　愛斯蘭
尼加拉圭　巴拉圭　葡萄牙　西班牙　烏拉圭

紅海慘劇　法國巨郵船　海灣中被焚　乘客六百名生死莫定　損失計十二萬萬法金

阿登電云、法國二萬一千噸之定期航船佐治費理巴號十六日經過紅海阿登海灣時、突然失火、損失極重、所有船上乘客六百名、內有法國駐華公使魏爾登之姪女、均甚平安、肇事時因其他船隻之迅速救濟六百名乘客及船員均遇救、該船損失計爲十二萬萬佛郎、該船係於四月二十三日自上海返法、爲其遠東處女航行之回航、乘客中有著名人物、幸未遭難、亦云幸矣、

此次法國定期航船佐治費理巴號失事、其立即赶赴營救之康特拉托號及馬告蘇德號兩輪船、乃英船而非俄船、前報該船係俄船不確、不過英船外亦有俄船、一般前往營救失火之法船該船名加亞開夫脫號、當時曾將佐治費理巴號船上救出

英船康拉托號、刻載送失事法船之脫險生存一百二十九名、馬哈蘇德號載送脫險生存人一百三十四名同阿登地方開行中、並聞其他船隻亦有救出生存人若干、尙不得而知、按該遭難法船、係於四月二十三日載搭客六百名由上海開行、孰料行至距瓜爾達肥海角約五英里處失火、故停駛、英船馬哈蘇德號刻發出無線電、內稱、該船正在掩埋若干法國幼女之屍骸、但此次遭難死傷數目仍不明瞭云、法國當局刻試行請求所有載運失事法船費理巴號脫險生存人之船隻、一律同迪包梯地方開行、因彼處已預備較大之收容場所、該船乘組員爲數約五百、

大規模之燃油船、竟遭火災、當以費理巴號爲第一次、該船價值一、〇〇〇、〇〇〇鎊以上、此次乃其作遠東處女航之回航、該公司定期航船里加特號於一九二八年在馬賽亦係被焚、該公司始建造費理巴號以承其乏之云、

瀛海舊聞

▲巨克松維爾城有一酒鬼、嗜酒如命、一夜、痛飲後、返家時、道經一酒肆、酒鬼與該肆主人斯密士氏熟、因酒香撲鼻、酒性勃發不可遏止、乃語斯氏、囑其將已置於酒甕、痛飲一宵、斯氏知爲醉語、置之不理、酒鬼竟不認醉、强彼爲之、幸由旁人報於警察、將之拒去、一場滑稽劇乃於是閉幕矣、

▲美國內布拉斯加的奧希閣地方的孤星學校中、有一女教員名桃樂賽桂爾、每天散課之後、必有一輛雙馬車來接她回去、眞是很奇怪的、這馬車上並沒有拉繮的車夫、但是這二隻識途的老馬、每天不用人類的呵喝、牠們到了固定的時間就會自動的拖了車子去迎接這個女主人、

英皇王冠之異狀　「並無日沒」前途可憂

大不列顛帝國國土並無日沒、乃英人自誇詞也、最近愛爾蘭首相佛列爾氏、關於對英皇宣誓義務、竟生異議、所謂『並無日沒』前途、誠可憂矣、尤爲斯時突有大英帝國國王冠發生異狀之象徵事實、尤爲應所注之趣聞、僑治第五陛下、去歲九月間議會開院式時、戴用王冠、詎知該冠竟爾不合於頭、最近乃將王冠送於倫敦塔令倫敦第一流名冶家重爲修製、冶工場特由警視廳派遣多數警官終日警衛、蓋該冠不但政治的象徵品、且於實質上屬絕價寶品云、

可憐……美富公翁

哈羅德門司密斯、美國人、近在倫敦逝世、所有財產、有英金二、〇〇〇、〇〇〇鎊、當臨死時、想把遺產、設法分配、然爲時手已疲弱、不能在支票底下簽字、臨死時候、最後、對着巨頭遺產、祇有嘆氣而死、

計劃發掘叙利亞古◇代◇都◇市

叙利亞恩梯奧乞電云、發掘叙利亞古代都市恩梯奧乞的計劃、在兩年以前就有了、到最近才將實現、這發掘將由美國的考古學家行使、叙利亞法當局、在兩年前曾請美國普驎斯頓大學到恩梯奧乞去發掘、經過長期的討論、雙方簽訂了一個合同、在那合同之內、規定該大學有五年的發掘權和發表權、這發掘權與發表權由一九三二年一月一日起算、這發掘隊將由愛爾德金教授和費西爾領導、發掘物將完全通到普驎斯頓、以備研究、然後普驎斯頓大學貝爾梯英藝術博物院、和渥乞斯特博物院將留下百分之三十、其餘的送交叙利亞和法國的博物院研究、基督教的學生、對這發掘的計劃極爲關切、因爲如果恩梯奧乞是古希臘羅馬時代的叙利亞一都市、無疑的又是一個早期基督教最重要的中心、

武器佔歐洲第一　軍事家對俄觀察

日內瓦電云、各國軍事專家對於赤衛軍之精銳與其近代的武器之威力、咸極驚異、其實俄國之武器至少於現在歐洲爲第一、每團備有近代式小槍二千八百六十七支、外加重機關槍五十五支、野砲車砲合六門、於過去二年間、曾由英國購入鐵甲車一百二十輛、更由意國購入三百萬輛、此外亦由德荷比瑞典美國購入相當武器、莫斯科政府之軍事預算、於一九三二年、被一九三一年增加二萬七千一百五十萬盧布、而爲十三萬九千六百五十萬盧布、在俄國內之盧布之購買力、雖估計約及半數、而俄國之軍事預算殆僅亞於美國、而佔世界第一位、更就海軍而言、俄國現於戰艦五隻、巡洋艦二隻、水雷驅逐二十四隻、新式潛水艦二隻、外更有補助艦約十二隻、此等軍艦大多泊於其勢力圈之黑海、而現在俄國最注力者爲陸軍、固無待言、據其外長李維諾夫氏所述、俄國之外交政策、爲『自衛外交』而海軍力殆專爲攻擊的武器、於現在之政治情勢下、俄人信其『安全』有合理的保障、因之至少於三年內、不欲減其軍備、寧期其增大云、

金澤發現怪獸　飛撞電杜高壓線發火　一時全市爲之騷然！

大阪函云、十五日夜間、金澤市來一怪獸、各處廻翔、衆稱天狗、似蝙蝠、首尾伸張、約有二尺四五寸、殆爲鼠族之一種、曾將附近電杜上特別高壓線沖撞發火、並將鶴來發電所內之油入開閉箱破壞三個、一時全市爲之騷然云、

小科學　維他命是什麼？

維他命B、牠的功用(一)保持神經健康及防止神經病、在小麥及其他穀類的芽中含得有、(二)增進食慾、在動物的肝臟及萵苣中含得有(三)助嬰兒生長、在生花生中含得有、

維他命C、牠的功用、保持血球的康健防止壞血病、在橘子、檸檬、葡萄、生的白菜鹽菜、發芽豆、番茄、萵苣、花生及菠菜中含得有、

維他命D、牠的功用(一)助體的長成防止小兒軟骨病、在肝肝油及蛋黃中含得有、(二)防牙齒壞及輔助血液凝集、在日光及太陽燈光中含得有、

維他命E、牠的功用、幫助母體內嬰兒的生長、在小麥及穀類的胚子油及植物油中含得有、

維他命C、牠的功用與維他命同、

杭州三清

杭州每逢香汛、婦女則趾錯於途、蓮座皈依拜倒簪尖之厲、花宮隨喜輕廻袖底之香、今因異族蹂躪江浙、婦女避難之不遑、無復有從前之香煙人氣、兩般兒氤氳得不分明者矣、

杭州寺院入其門者、瞻寶像之莊嚴、仰琳宮之瑋瑰、無不歡喜讚歎、隨意佈施、今則山門可羅雀、僧人固少一筆進帳也、

杭州人力車、香燭攤、因市面蕭條、雖將近浴佛日、生意寥寥無幾、六街三市、安得有去年之熱鬧哉、

赤俄文豪高爾基痛罵賈波林！　◇指爲眞正藝術之敵

莫斯科電云、俄文學界泰斗高爾基近揭載一論文、於蘇俄主要報紙數種、評說資本主義的文字之墮落、其中有一段平擊一般影戲及影戲明星賈波林、指爲眞正藝術之敵、其言曰『影戲正在逐漸殺害高尙之劇藝、資本主義的影戲所產可厭的勢力、事實顯明、無待多論、彼於一切情慾主義之形式、既已搜索罄盡、現乃開始顯示其人收之缺陷、如好萊塢一影劇名『心變』者中之登場人物可證、戲劇之偉大藝術家、被飛來伯陸克及純尙情慾而委靡之賈波林所領導之一般魔術家代其地位、正如純雅之音樂代以狂亂之新曲、高尙之小說家斯丁台爾巴爾若克迪更司及弗勞伯脫代以華萊斯等也』氏又指摘資本社會之其他劣點云『在藝術方面、富人滿意於搜集郵票電車票乃至假古董、在科學方面、彼等最注意於搜求方法、藉可最廉便的利用勞動階級之物質的力、科學之於彼等、止作如何能發財、如何能滿足食慾、如何能適應性的縱恣之用耳』

黎明暉婚變始末　慘案初審詳誌（續）

明暉供詞、至是乃傳該案之主要證人黎明暉上堂、通事詢其姓名時、黎謂儂說上海話、通事擬覓一僅上海話之通事代告亦不明白彼之供詞、請官試以本地言語詢之、彼在港及在星洲居住、歷時甚久均是操本地口音也、雲司乃詢黎操本地口音否、彼答儂不大諳廣東語、雖諳說、但不甚清楚。於是繼以上海話作供稱、在港表演畢乃往廣州、繼往星洲、當儂往星洲時被告贈儂生果等禮物、儂抵星洲時、被告與儂彼此書信來往、被告先寫信與儂、在星洲時、入怡保埠居住、赴星洲時儂之妹妹偕行、余父亦往、斯時爲一九二九年、約一月後被告往星洲找余、向余求婚、余答須徵求爹同意、余父亦無反對、被告乃與鑽石戒指一枚作爲訂婚戒指、斯時并未籌備結婚、被告亦僅十八九歲、被謂二三年後方可結婚、是年六月、余與父親及被告買舟返上海、經香港時、被告登岸、及至七八月間、被告往上海找儂、聞其攜備八萬元、是時未有談及結婚、因被告稱其家庭未允許、（未完）

搜集遼代文化　再度探險蒙古　日本鳥居博士計畫

東京電云、日本考古家人類學家鳥居龍藏博士、因研究遼代文化、曾冒險赴內蒙探險、歷二十七年、現蒐集歷年來之貴重好究材料著成研究論文一本、題爲『考古學上所見之遼代文化』、『將由東方文化學院出版內容係就在滿蒙各處蒐集約八百年前之遼代種種遺跡中、將取其有關文化者、列有宮殿之瓦、煉瓦、陵墓、鏡、鐵器、塔、五侯之墳墓等照片、以珂羅板三色板印出、並附有日文法文之論文、預定來夏可以出版三百部、專贈送本國與世界著名之學術研究機關、又博士因繼續研究、將再赴內蒙作探險旅行、

鐵証

△謝函數千件▽　報不勝載

黑龍江邊防軍保安游擊隊文牘副官任澤民先生來函云

逕啓者上月由貴號寄來婦科三保遼方貼服神効異常　茲再寄上大洋十元收到時請即將加料紅緞子仙膏一大貼調經養血丸兩料帶藥一付火速隨郵寄下以便應用爲荷同件請寄中東路海拉爾新街日本當舖後院交保安游擊隊隊部任副官即安

△克山縣天德合燒鍋高億豐先生來函云

啓者鄙人前購貴藥房紅緞子仙膏及調精養血丸敝內子依法服貼病已霍然全愈茲有同病者聞悉擬再購紅緞子仙膏大中貼各一張調精養血丸一料半料滙上大洋五元五毛收妥祈即照郵勿悞爲荷

△滿洲里特別區警察第一駐在所金世五先生來函云

金勃先大藥房台鑒前由貴藥房購紅緞子仙膏並蒙惠贈帶藥照收後　即使內子貼用旬日之間頗見功効　茲再滙洋五元擬購大貼一貼加料仙膏一貼並祈惠賜帶藥二付無任銘感

△盤山稅捐徵收局王菊甫先生來函云

啓者久仰貴號之紅緞子仙膏名馳遐邇久欲購備以應家庭之需苦於附近無代售處茲寄郵票貳百分請將大貼紅緞子仙膏寄下一貼爲荷

▲紅緞子仙膏　主治婦女經脈不調、月經不准、赶前錯後、經行腹痛、子宮寒冷、白帶過多、寒血凝滯、久不受孕、屢患小產、血少乾癆、經閉經枯、崩漏不止、血色紫黑、或如泔水、面黃肌瘦、少食無眠、胸膈膨悶、午後發燒、心跳心忙、

論如何難治之症或經多醫不効者　將仙膏貼肚臍一張　百病俱消無病常貼此膏　能舒筋活血追風散寒種子調精可登壽域誠聖藥也內服調經養血丸善治血氣虛弱腹中癥　瘕癥塊肚腹疼痛四肢倦怠骨蒸發熱氣短咳嗽　以及婦女百病無不藥到病除大有起死回生之效凡婦女患病無論輕重早有新得　如能外貼紅緞子仙內服調經養血丸　則百病若失氣血充足身體强健可得家庭中樂趣也紅緞子仙膏定價大洋五元中貼兩元　加料每貼六元調經養血丸一料大洋四元

良機

本藥房爲濟世活人起見　紅緞子仙膏減價一半　加料每貼三元大貼者二元中貼者一元另送帶藥一付

總發行哈爾濱道外十五道　金勃先藥房

婦科三寶紅緞子仙膏代理處列下

奉天鼓樓西金城大藥房　安東中富街東益增遠通濟街東益增遠

奉天大成藥房　奉天震泰報館　奉天大生藥房　全日站恒濟堂　安東瑞祥泰　大連華泰藥房　公主嶺三合公　四平街天德堂　開原德祥厚

開原同源廣　海城德增福　遼陽義和堂　千金寨德泰興　千金寨信義堂　千金寨崇盛堂　本溪春興堂　鳳城大德堂　洮南德慶仁

遼源德泰順　洮南和順發　通遼大來堂　營口紅春堂　錦縣天生堂　吉林東升達　吉林中西藥房　吉林文生堂　吉林毓生藥房

長春泰和藥房　長春中西藥房　江省德泰盛　江省中西藥房　江省裕原堂　江省育生堂

東三省總發行哈爾濱道外十五道街　金勃先藥房

外埠函購將款由郵滙下原班不悞郵票亦可代價

天然清補丸

內務部衛生試驗所化驗立案　海關化驗無毒通飭各關放行

(一)有白面白丸鴉片嗎啡針等嗜好者服之立見奇效小瘾三盒大瘾六盒斷淨隨吸隨減負責身爽多食無痛苦無效原盒退款
(二)凡有瘾人多因煙毒作祟全身火爽及大便乾燥不思飲食夜睡不安不能早起以至清氣不昇　濁氣不降氣血不能流通面帶煙容久之發生一切疾病如服此丸立見奇效如不信請先試用
(三)無瘾人服之可以清補身體寬胸順氣利大便加飲食即小兒心煩纏人化服十丸病亦立愈有服過此丸者定知言之不謬

每盒二百〇七粒。大洋一元。半打五元五。一打十元。郵費一盒至一打二角。郵票足收不扣均備詳細說明書函索即寄。

清金保肺丸

每盒廿付現大洋一元試用包每服八粒五分多年咳嗽痰喘一盒全愈新得外感咳嗽服二三服即愈人不壞均可療治輕者一瓶重者二三瓶全愈

新方退雲散

每盒洋一元二角　此藥與衆不同不論火蒙氣蒙要臟等

外治痢疾一粒丹

不論何等痢疾摘藥一粒納於臍中。上貼膏藥一張。快則一刻。慢則半點。其痢即止。妙不可言。大人用大粒五角。小兒用小粒三角。十歲至十六歲用中粒四角。

批發　天津東省黃偉路　閻氏製藥所

駐奉經理處　城內鼓樓南滿站　志雲翔

哈爾濱道外桃花巷街　合盛酒局內萬成
營口大平康里　義順和
江省南大街三合永福記　四平街驛同義和
新民縣大街裕泰公　遼陽平康里恩順和
長春商埠四馬路泰和藥店　吉林河南街長盛東

新委山城子分館

本社今委蕭振廷爲山城子分館經理　由五月一號起開辦仰該處各界人士如欲訂閱本報及刊登廣告者祈向分館接洽可也此佈

盛京時報營業部啓

感謝眼科聖藥（琥珀光明丸）

前瀋陽地方法院登記處書記員唐宗寅君來函云英美大藥房大鑒敬謝者敝人於去春偶患目疾初起不甚爲意漸至雲翳遮睛視物不明且終日怒時發因火即犯歷經中西醫治迄未見效終日憂悶不堪其苦因閱報章載有貴藥房自製內服眼科聖藥琥珀光明丸專治男女老幼遠年近日一切雲矇翳障暴發火眼等症閱悉之下不勝欣喜隨至貴藥房購買一盒試服六日果然見效連服數盒目疾若失而翳障盡去光明復原矣斯誠不愧眼科聖藥敝人感佩之餘敬申數語以鳴謝忱

○謹將定價開列於後琥珀光明丸六日用量現大洋一元用二日者四角

○總售處奉天大西城門外電車站英美藥房

大連機械製作所

製品…鐵道車輛、鐵道路線附屬品及信號裝置◎鐵橋鐵桁、鐵骨鐵屋、貯油容器、鍋爐類、

要目…氣鋼、氣機、煙突、各種機械類設計製造据付、鑄鐵鑄、鑄鋼並眞確鐵物、酸素瓦斯

株式會社　大連機械製作所

本店　大連市沙河口臺山町

支店並分工廠　奉天西塔大街三町目(電話二二〇三番)

赤玉牌葡萄酒

美味　滋養　葡萄酒

赤玉決非精力之一時的刺戟藥係改造体質的眞爲强精飲料蓋疲勞或倦怠時祇此一杯充分恢復矣

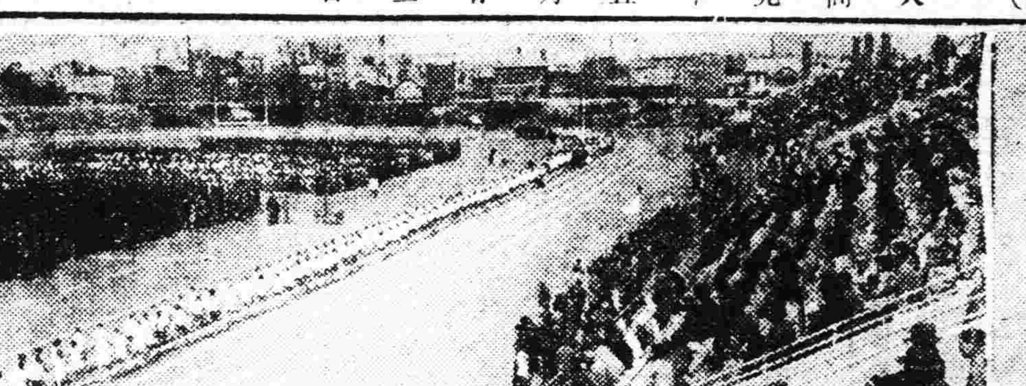

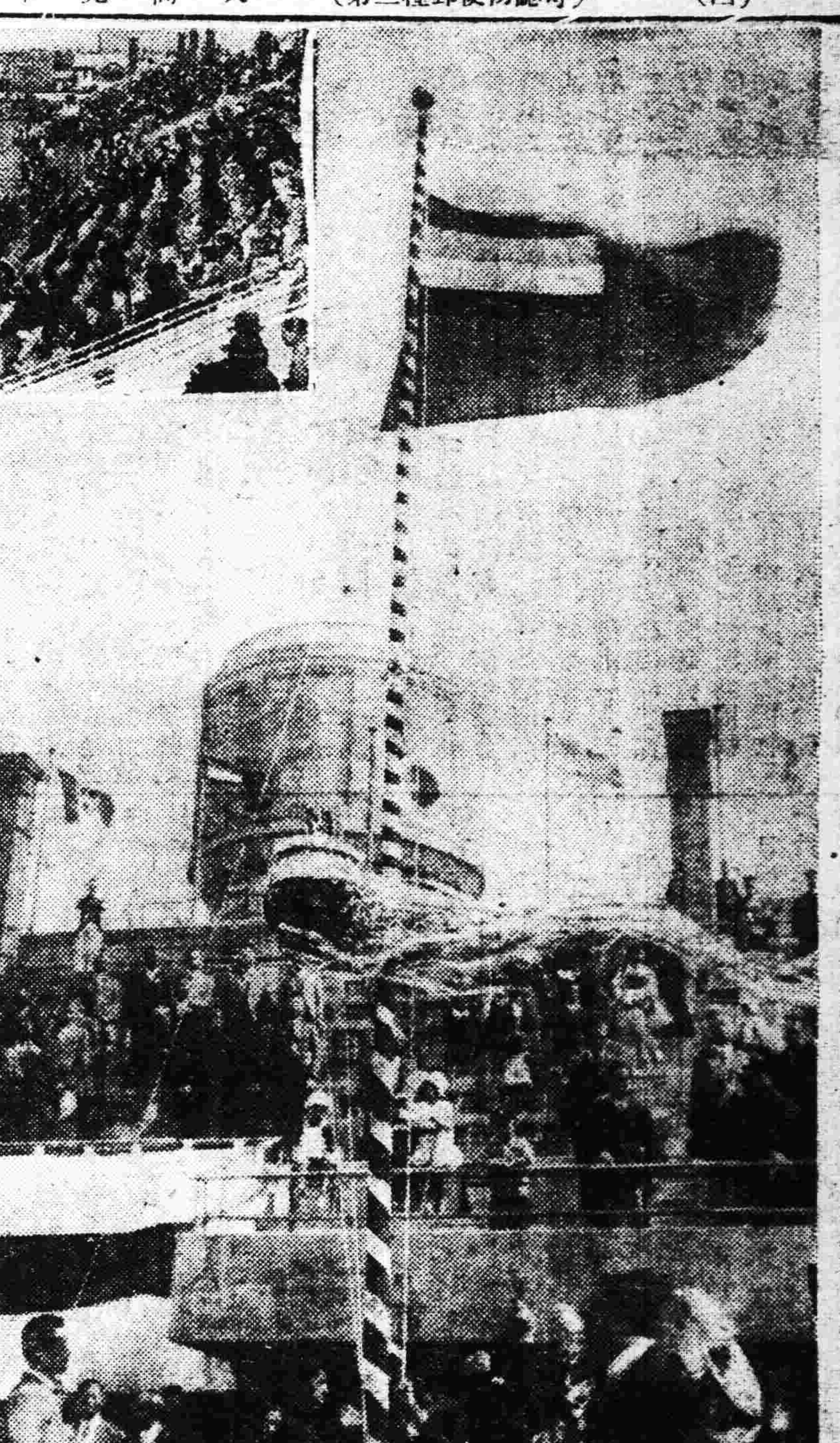

建國紀念運動大會之第一日

胡沙撲面氣更厲

四萬餘衆齊唱建國頌歌

由滿洲國體育協會主辦之建國紀念奉天聯合大運動會、關於事先之籌備情形、迭誌本報、該會已於二十一日於日站國際運動場准期開幕矣、是日因天氣欠佳、大風飛颺、而前往參加學校男女學生及來賓異常擁躍、計入場者四萬餘人、場內遍懸滿日國旂及英法美意等國國旂、九時會長及副會長並各係之係長等均行到會、首鳴炮奏樂開會參加運動之學校選手等、舉行入場式、滿日國旗前驅引導、繞場內行一週、所有參加之滿日學校學生、齊唱建國頌歌、旋即行授旗式、由滿日學生各三人、滿旂由代理省長教育廳長韋煥章授旂、日方由森島總代領事授旂、于軍樂大作滿場歡呼萬歲聲中、兩國國旂飄飄上升矣、會長臧式毅由韋教育廳長代致開會詞、(原詞詳後、)森島日代總領事致開會詞略云、今天滿洲國與日本國双方人民及各國來賓等、在此開聯合運動大會、實深榮幸、夫一國之强健、皆賴青年之奮鬥與體育之增進、今天諸君表演、當以團體之精神、個人之人格、奮力演賽等云、旋即開始運動、茲將各項運動項目分別列後、

(一)千五百米競賽
成績四分廿八秒五
第一大籔寬一(大連)
李世明(滿洲)
(二)四百米接力(A組男生)
成績五十三秒六
第一市立第一小學
省立第一小學
省立第五小學
(三)四百米接力(B組男生)
成績五十七秒二
第一省立第十小學校
省立第四小學校
省立一師附小
(四)四百米接力(C組男生)
成績一分零一秒
第一省立第十一小學校
市立第四小學校
省立第十三小學校
(五)四百米接力(D組男生)
成績一分三秒
第一市立第七小學校
市立第六小學校
省立第十二小學校
(六)四百米接力(男生)
成績五十一秒六
第一省立第二工科職業校
省立第一農科職業校
省立第一工科職業校
(七)四百米接力(女子)
成績一分六十六秒
省立女子工科職業學校
何潛等
(八)跳遠(走幅跳)
成績六米六十三
第一野田剛一郎(奉天)
(九)四百米繼走(A組)
成績五十九秒
第一奉天春山小學校
撫順永安小學校
撫順千金小學校
(十)四百米繼走(B組)
成績一分零一
第一奉天加茂小學校
二奉天附屬小學校
三營口小學校
(十一)四百米繼走(C組)
成績一分二十二秒
第一奉天曹通學校
二撫順新屯小學校
三撫順曹通學校
(十二)四百米繼走(女子A組)
成績一分零三秒
第一安東朝日小學校
二奉天彌生小學校
三奉天春日小學校
(十三)四百米繼走(女子B組)成績一分五秒
第一奉天附屬小學校
第二奉天曹通學校
第三本溪湖小學校
(十四)四百米繼走(女子C組)
成績一分六秒九

寫眞說明
右、揭揚國旗式
左、選手入場式

臧會長開會詞

時維孟夏、氣候清和、砥礪精神、鍛鍊體格、此爲青年之急務、亦新邦之偉觀也、當茲建國伊始、經緯萬端、欲期來日之成功、端在精神之貫注、而表現眞實之精神、尤在當代之青年、是故青年爲精神所寄、而精神則成功之母也、萃多數青年之精神、樹建國之基礎、用意深遠、莫過於斯、此其一也、且吾聞之、精神以摩勵而愈出、功效以比較而愈著、日本在我滿洲所設之學校甚多、考其成績之優美、胥由精神之貫注、今日兩方青年萃集一場、亦爲取法乎上、擇善而從之意、而我國之學校、從此日有進步、亦可預言、此其二也、鄙人謬承推舉、担承會長一席、深喜兩方青年精神彌滿、體格健全、既爲新邦之佳象、亦爲進步之始基、特舉二義、共相印證、並願與諸君共勉云、

第一蘇家屯小學校
二雞冠山小學校
三撫順新屯小學校
(十五)鐵餅(圓盤)
成績三十五米達二十七
第一山田源市(奉天)
(十六)百米競賽
成績十一秒一
第一關健次(遼陽)
(十七)四百米接力沿綫滿洲小學(A組)
成績五十七秒二
第一遼陽縣
二復縣
三鳳城縣
(十八)四百米接力沿綫滿洲小學(B組)
成績五十五秒七
第一安東縣
二撫順縣
三營口縣
(十九)四百米接力(A組)
成績五十三秒四
第一撫順公學堂
二奉天公學堂
三瓦房店公學堂
(二十)四百米接力(B組)
成績五十八秒
第一熊岳城公學堂
二松樹公學堂
三鞍山公學堂
(廿一)四百米繼走
成績五十九秒六
第一川本美子(二組)
(廿二)撐竿跳高(棒高跳)
成績三米七十五
第一久恒木應(大連)
(廿三)八百米繼走
成績一分四十二秒三
第一奉天中學校
二安東中學校
(廿四)八百米繼走
成績一分三十九秒
滿洲醫科大學
(廿五)四百米競走
成績五十五秒
第一三隅一三(大連)
(廿六)標槍(槍投)
成績四十九米突九一
第一野川達也(長春)

賽場花絮

場內有奉天中學校組織之應援團、手執紅旗、每于項目終了後則齊唱建國頌歌、頗增生色、又當是日開會時計有飛機兩架先後往來會場上空、散放各色之傳單、並作種種表演、以示歡祝、其所散放之傳單標語、爲學生們歸神好、新國家根底固、祝你身體康健、祝你國家進步」等等、熱烈之歡祝詞單洛於場內、學生爭先拾閱、擁擠非常、凡運動項目終了後、其成績由場內司令用廣播報告、以便遠播各地、場內因是日天氣大風狀塵迷漫、賴灑水往來馳駛、方始減輕土物之飛颺云、

天氣豫報

南西風
五月廿二日 曇間晴
廿一日之溫度
平均 二〇度三
最高 二□度三
最低 一二度〇

專門委員等五人 飛到齊齊哈爾

【哈爾濱專電】國聯調查團中鐵道專門委員黑阿穆氏、李敦爵士之秘書阿斯達氏、駐瀋英總領事媽杜氏、軍事專門委員哥斯氏、及媽奎將軍之隨員比杜爾中尉、于二十一日午前十一時分乘飛機、向齊齊哈爾離哈出發、

【齊齊哈爾專電】國聯調查團之專門委員等五人、已于二十一日午後一時、飛到齊垣、

蒙邊軍改隸吉省

【長春專電】張海鵬部蒙邊軍向隸屬於奉天省公署、頃決今後改歸吉林省公署管轄云、

張海鵬凱旋晉奏剿情

【長春專電】往赴扶餘方面從事剿匪之洮遼警備司令張海鵬、于廿日午前三時廿九分由陶賴昭回長、旋于廿一日覲見執政、關於討伐李部逆匪情形有所奏上云、

瀋陽監獄長辭職

小南門裡、瀋陽第一監獄典獄長倪文藻、向奉天高等檢察廳呈請辭職、業經該廳指令照准、所遺典獄長職、由該監第一科科長徐子修暫行代理、倪典獄即日赶辦交代、以俟新典獄長到差接交云、

調查團本隊專車已過京南下矣

【哈爾濱專電】國聯調查團李敦爵士以下、除專門委員五名飛往齊垣外、其他全員已于二十一日午前七時搭乘特別專車、離哈南下、

【長春專電】國聯調查團專車已于二十一日午後二時二十分由哈抵京、

【長春專電】二時二十分由哈抵京之國聯調查團于三時半乘滿鐵專車離京南下、豫定即晚十時抵奉、

李敦爵士發表馬案覺書

哈爾濱電、國聯調查團于末離哈以前之廿日午前十一時、關於所謂馬問題、對於滿洲國外交總長及中日兩參與員交換覺書、並同時發表之、此項覺書係十九日謝介石致李敦電之覆電、略謂、余等未離滿洲以前、希望會見馬占山一事、竟於新聞及其他方面惹起某種批評、關於此點、余等以爲將余等之眞意及行動、有記錄於文書之必要、夫滿洲國現狀各在互異之立場、因之則向由互異見地實行觀察、然而竊思現尙未至判斷以孰立場之爲適妥之時期、雖然、爲余等以由所有立場聽取意見尤爲必要、於是余等甚希望對於所有方面嚴以公平不偏之感意面臨之、且又欲與所有關係方面人士、實行會見、余等業已與滿洲國政府要人會見、故若于可能之場合、則希望使馬占山得以欲告之事項、向余等晤談之機會、惟刻尙呈戰爭狀態、且於本委員會成立之基礎、有『須忌避妨害軍事之一切行動』之規定、故余等以爲先以余等之希望向日本參與員及以謝介石個人代表資格隨伴於委員會之大橋通告之爲妥當、從而在此間實行會見之困難早爲所豫想、然至余等之意反被誤解、實爲所未豫想者也、

警察局催設衛生水桶

奉天省會警察局、以各商號門前、衛生水桶、早已飭令迅速設置在案、近查令行多日、而有仍未設置者、或設置面樣式不合者、似此任意玩忽、殊于衛生、路政兩感不便、特于昨令各分局、轉飭各分所、傳知界內各商號、務須遵照規定樣式、于七日內一律辦竣、勿稍延悞云、

依蘭方面匪軍集中海林

隔水對哈築堅壘

江防艦隊順流而航富錦

哈爾濱電、駐依蘭方面之反吉匪軍、被日廣瀨□團痛擊、亂散敗退、頃在中東路東部線海林方面極力集結、勢之所趨不久必與日軍宇都宮松木□團開鬪、又電、松浦鎭附近之兵匪軍、頃占哈埠對岸構築堅固陣地、似將作最後一戰、並於十八日以來之戰鬪、任意違背國際的禁止規定、而使用達姆達姆彈、又電、馬船口與松浦鎭間鐵路、因被□□□部匪軍破壞、一時交通杜絕、茲經日軍鐵道隊及滿鐵從業員急工修理、至廿日午後四時四十分、始得復舊、松浦鎭之匪軍、現正後退中、又電、松花江江防艦隊于十七日占領依蘭、現該艦隊旗艦利綏號、下砲艦五隻、更向富錦下航前進中、又電、十六日由哈出發之日軍松木□團、已于十九日午後八時進抵海林、

市政公署請核管理私校規則

奉天市長閻傳紱、現以事變後、省垣各地、私校林立、亟應定章管理、以重教育、於二十日、呈請省署、擬將市內私立中等以上各校、歸教育廳管轄、市內私立小學及學塾、歸市署管轄、以便管理、並附呈管理私小校及學塾規則、請核示遵云、

全國汽車道路網計劃

十年修成三萬里

政府當局、對於交通方面、確積極籌劃、茲據關係方面確息、茲交通部計劃全國汽車道路網、預定十年修成三萬里、一年建築費、定爲三百萬元、或二百萬元、刻正全盤計劃中云、

張家義勇軍出沒錦綏 錦州有女便衣隊

錦州電、錦州頃發現男裝女性便衣隊、駐錦日憲兵隊、使安道軍曹爲搜查主任、極力搜探、至廿日早晨、該軍曹行抵城外三宮廟附近、突被女性便衣隊射擊、不幸中彈斃命、日憲兵現正嚴探該便衣隊云、又電、駐連山日騎兵聯隊中村一時、突如發砲張家便衣隊數人、對該日兵投擲手榴彈、炸斃後、乘隙潛逃云、

警局公佈竊犯照片

省會警察局現以拘禁竊犯、期滿即釋、釋後故態不改、仍復竊盜者、頗屬不鮮、爲使商民易於辨認、得加防範起見、特於廿日、飭屬嗣後將所獲竊犯、均拍照明晰相片、註明案由、分發各分局、懸掛公共遊藝場所云、

孟廣德總辦等倡辦 慈善聯合總會

邊業銀行總辦孟廣德、昌埠各紳趙國范、錦州名紳吳毓麟等十七人、發起計畫創設滿洲全國慈善聯合總會、現勸各公共機關代表等努力進行設立準備、不日當可實現云、

各縣紛請發行流通券

奉天省公署、頃據各縣紛紛呈請、發行流通券、以資接濟警學薪餉、決不作他用等因、該署刻正考慮中云、

中央軍政部長 闞朝璽出任傳說

中央軍政部長、虛懸已久、因無適當人物、故未決定、茲據傳說、政府以此席不可久懸於機任人物、頗屬意于闞朝璽氏、刻正徵求同意中云、

電燈廠人位確定

奉天電燈廠長王聘之、于十六日任職後、即到實業廳、同廳長徐紹卿接洽本廠人員事宜、互二三日時間、於廿日確定、除總務營業兩課長更動外、工

警察遊働隊共編三大隊

訓練中之警察遊働隊、茲經三谷警務廳長、編爲三大隊、

博物館日內開放 刻正極力整理內部

城裡舊皇宮內之博物館、謝絕參觀有日、茲張成箕館長、刻正竭力整理內部、以謀擴充、擬日內仍繼續開放云、

姑嫂試車 胭脂飄香

騎而跌倒被急色兒調戲

「小心！別劈了□！」

一語竟引起流血全武行

城西攬軍屯增業自轉車廠執事何某、家有老母妻妹、其妻妹均能騎腳踏車、每當夕陽欲墜之際、則在附近國際運輪社之廣場中、姑嫂各踏一車、在場中往返穿梭、乘風翺翔、胭脂飄香、觀者如堵、二十日晚六時許、正在該場騎車、稍一不愼、竟爾跌倒、急色兒忽然高叫曰「小心別劈了□」姑嫂聽了粉面立紅、老羞成怒、潑口大罵、何某聞訊、急來勸阻、會彼等歸家、此刻觀衆七言八語、何某當向衆以好言相告、竟被觀衆毆打、何之老母亦在場、當被毆傷甚重、後經該管分所聞訊派警前往勸驗、急將何母送至附近文化醫院診治、當無性命之虞、當場因觀衆勢兇、警察人少、恐出意外、警察並向空中鳴槍示威、群衆纔走不少、當將鬧事者綁縛二人、帶所看押、俟查何母之傷勢如何、再爲處置、後情如何、容訪續誌、

立法院擬組駐奉辦事處

中央立法院、因奉省籌備選舉立法院議員、爲謀便利起見、擬在奉組織立法院駐奉辦事處、派有處長一員、處員數人、約於下月即可成立云、

女中添授日語

【松山】城內東街成德女子中學校長鞠傑人、鑒於時勢之需要、乃於本月起、各級一律添授日語、每週三小時、已聘請王璞全氏担任教授、惟王君係日本東京明治大學畢業、回國念餘年對於日文研究有素、中外知名此次義務教授、將來成績、定能良好、王君熱心教育、可概見矣、

廟會在卽小販忙

【松山】月之廿二三四三日、爲舊歷四月十七八九日、乃娘娘廟開門之期、一般小販在該廟附近、搭皂設攤者、非常忙碌、惟其廟會熱鬧與否、尙不得知、

領事館遷移

【松山】駐鐵領事館、東門外地藏寺西部、現因館址院落窄小、房屋無多、加之該門前街道低窪、每遇降雨、各地之水、均流積該處、往來辦公、諸多不便、現經中鐵領事查覓城內南街英華齋樓舊址爲館址、已於月十七日遷移該處辦公

整頓各路職工

不法行爲嚴查重懲

【長春專訊】交通部總長丁鑑修、以奉山路迭次發現職員密携輸送鴉片、轉賣他埠、以賺漁利、此等惡劣行爲、非嚴加取締不可、特於日昨令各路局切實整頓、嚴查重懲、以維法令而符公務云、

飭緝刀匪首領

奉天省公署、近以東邊刀匪迭次聚衆滋擾、雖經于芷山司令、派軍剿滅、其他各縣不無刀匪首領潛伏、特於廿日、通令各縣長、轉飭警務局、一體嚴緝、以期安謐云、

酒特稅提成一律改正稅

財政廳廳長趙鵬第、以酒稅除百分之八五正稅外、有百分之四五工本、百分之金獎、百分之九經費等、現經重爲規定一律改爲正稅解廳、已通令各稅局遵照辦理云、

實業廳派員監查電紗兩廠

實業廳長徐紹卿、以電燈紡紗兩廠、業奉省公署令由本廳管轄、除設建設科主管外、並派朱鼎臣等數員、分赴電燈紡紗兩廠、監查一切財產、以資着手整理云、

省垣各中學恢復

下月初當可實現

關於省垣各中學、開學一事、原定本月中旬、旋又改爲本月底、茲據可靠消息、省城各中學、下月初旬當可恢復、決不再延、免悞學子可貴之光陰云、

江省春耕濟款

險被中飽

【長春專訊】前者執政撥發黑省春耕費款金票四萬元、由政府當局交付回江省□□廳長□□□傳其帶回江省、分散於各人民、現在政府當局查悉、此項賑款發放時期已久、而黑省府尙未將分散情形、具報備案、究竟此項賑款□某交到與否、江省府已否收到、分散於民與否、亟應詳明以昭愼重、特於日前電詢黑省府、速行將是否收到賑款、如何支配電復、以該省府程志遠省長奉電後、以該項賑款如何支配、尙未送交到府、不便電復、遂向□某方面查詢詳情、在□某初意以黑省事變、可乘機中飽私囊、匿而不報、現見事體暴露、雖償所願、乃由哈埠其兄之處、籌得金票四萬元、滙至江省府、以資彌補、程省長接到此欵後、已向新京政府電復云、

高法院規定傳票費

高等法院、現特規定承發吏傳票費如下、(一)計途程廿里以外、卅里以內大洋九角、(二)卅里以外、五十以內、收大洋一元五角、(三)五十里以外、七十里以內收大洋二元、(四)七十里以外、一百里以內收大洋三元云、

針醫濟世

【松山】針醫周俊豐者、年逾高邁、對針術、素有研究、施術敏捷、每日治療者頗多、均皆手到病除、誠稱聖手、該醫現寓西關舊街、有患腹疾四肢酸麻諸症者、可速往治、方知其醫理精通云、

批示

◎教育廳(二十日)
▲劉傳儒等 呈接洮川索倫學區由批仰該縣迅即查明核辦具報
▲吾郎建築公司 呈請發還第一師範樓房工程押款由批仰候案核辦可也
▲振興木廠四記興廣興木廠永和源東茂公司等 呈事變前承做各校木器欠款懇發還由批仰呈各節仰候查案核辦可也
◎市政公署(二十日)
▲于實亭劉漢臣 呈開設妓館請發許可由批查無合應予照准仰即來領
▲馮永全 呈請註銷房捐由批查屬相符應註銷仰即照章納捐可也
▲胡榮三 呈營業遷移請依舊照舊營業
▲華海山 呈爲啓封空房由批查該房確係該民所有應即取具商保及鄰右切結方准啓封
▲金寶慶 呈請補發房捐票由批應准發給仰領票繳納捐可也
▲劉曹氏 呈設妓館請領許可由批應發給仰即具保來領可也
▲趙鴻達 呈爲請建築許可證由批查南首應退出一丈三尺北首應退一丈〇五寸仰即照章興修可也
▲陳兆陞 呈請建築許可證由批東首退一尺九寸西首退一尺三寸仰即遵章興修可也
▲魏振才 呈請發內等煙牌照由批應准發給仰領證照費來領可也
▲周德坤 呈驗新契請予蓋戳由批仰即逕赴本署財務處捐務股交費蓋戳以憑投稅可也
▲魁盛發 呈請將乙等煙酒牌照減爲丙等由批核局可行應准來者更換可也
◎省會警察局(十九日)
▲黃維昌 呈請給營業許可證及滿車號片由批仰候該管第四分局查明呈復再奪
◎商埠局(廿日)
▲詹永貞 呈請房捐更名由批查屬確實應准更名並發通知書一紙仰即遵照納捐可也
▲楊双源堂 呈爲退讓埠地由批查讓退讓與倪聘山各下接和既據双方同意核與本局租地章程相符應予照准
◎瀋陽縣公署(廿日)
▲二台子村長項恩霖 呈請辭職由批碍難照准仰即勉服職務
▲黃農瑛 呈控徐國發等霸地由批仰候傳案訊奪
▲公益牧代理村長恭之祥劣紳把持會務由批侯一律查明具報核奪
▲五區沙嶺堡村長毛鑑恩 呈請辭職由批現値春耕會務正紀所請辭職碍難照准
▲白寶章 呈地畝被霸請補救由批令第三分局取具結回覆
▲袁岐山 呈停止撤換並請許可由批令行兩區分所取具報聲明再奪
▲大章屯村長關切結撤寫村長孫富仁 呈七區分局員李廣仁出力地方請保由批呈已委員接充所請保留碍難照准

李海青部襲擊肇東情形
程志遠派兵討伐

【哈爾濱】五月十五日晨李海青匪三千人、襲擊肇東、第八旅長徐奎陈率部三個團應戰、極力防禦、結果竟被匪占領東門及南門、官匪兩軍挾十字街而對峙、十八日午後、徐團霍團聞訊來援、協力反攻無效、兩軍死傷甚夥、黑省警備司令程志遠、特急電新京國務總理要求援濟大槍彈藥二十萬粒、迫擊砲彈二千粒、手榴彈一千粒、以應急需并加派參謀長張文鑄帶騎兵二個團步兵一個團携迫擊砲二十門、前往該地救援云、惟奉垣最近接訊、李部已敗退矣、

各校郊外旅行

【西安】縣立男、女、師、中、高級、初級、各學校校長以刻屆夏初、不但天氣融和、而且各種植物均已繁茂、各學生終日在校讀書、對於一切物質之觀察上、理應有所觀查、俾增閱歷、以故各學校校長、爲男師中、女師中、高初各小學校、於近二三日中均相繼往郊外旅行云、

警務局發放軍衣

【西安】縣警務局長李耀珊以時屆夏令、所有境內、警察公安隊、各士兵之軍衣、理宜更換、刻已分令各區公安隊長等、晉城往警務局領取各隊兵之灰色單軍衣、以便發給軍士更換云、

令訂政府公報

【西安】縣公署奉天省公署訓令、奉民政部令內開、奉國務院令、經國務院規定發行政府公報、各省縣各機關均須訂購等因、經裁蓮溪縣長公令所屬各機關、呈報需用該報若干冊、以便彙呈云、

哈埠治安 防範嚴緊

【哈爾濱】數日前□□□部古據江北松浦鎮、進窺哈埠一節、已誌前報、茲該部益行猖獗、與日方駐守之軍隊、前昨兩日（即十六、十七、）皆有衝突、幸被擊退、然因此避難來哈之難民竟循增多、而哈市之治安、亦連帶加緊防範故每於午後七八時後、人人皆懷恐懼之心在街行走者、日見稀少云、

指導委員長、縣長、曾先後晉省、辦理一切、現已公畢、於日昨（十八）搭車遄返、屆時有孫局長、張局長、齊局長、潘局長等、均到站迎接云、

飭令各區嚴督修道

【海城】按道路之平易、關係交通非淺、吉海縣鄉各道、向有修補例案、徒以積久生懈、路政不修、以致崎嶇泥濘、既妨交通、復碍觀瞻、縣長孫斗南氏、有鑒及此、當即分令縣屬各區、嚴督修道、不許苟且塞責、敷衍了事、致干咎戾、並規定各項表式、分發各區飭令依限趕修完竣、由是康莊坦實之縣鄉各道行將於月底見實云、

盜匪案件 隨時呈報

【海城】縣署、現以各區時有隱匿匪案不報情形、殊屬非是、倘長此以往、匪患何以肅清、治安不堪設想、此後無分境內大小匪案、隨時發生、須急呈報、不准隱匿、及玩延不報、倘再陽奉陰違、一經查出、重懲不貸云、

狂飲結果 一命嗚呼

【海城】城東馬風屯村民王永武弟兄三人、在家豪飲、於十九日午後五時至八時、始飲畢、弟兄三人、均大醉不省人事、經家人攙扶臥榻、片刻王之弟兄二人蘇醒、惟王因較重至夜半竟一命嗚呼、哀哉、狂飲結果、其害如此、好酒的哥們！、當怎想耶！

第五校開體育會

【通江口】本埠第五學校、於十七日開體育運動大會、工藤領事、高校長、及職教員等率領本埠男女學生及各界青年加入者、約在數百名、於上午八點起、鳴炮振鈴、開始運動、各項順序進行、至午刻工藤工君賞給饅首數百斤、學生等食用、滿日來賓、均備茶點、所有男女學生及青年等、均得獎品、競走優勝者耿張巡得頭等獎品、本校職員得頭等獎品、各界參觀者人山人海、頗極一時之盛、

吉林市爲招徠外人游歷
整理市容大計劃

【吉林】吉林市政籌備處、鑒於來吉游歷之外人、漸次增多、爲謀來吉旅行者之趣味計、特計劃整理市容、由商埠地住房稀少地方着手決定先修築過路、其辦法分第一第二兩段、其第一段、係由新開門經糧米行街至草市街之間、第二段係由草市街至臨江門、第一段及第二段、計全長二六三〇米突、該道路寬車道、（油柏路）一六米突八〇、馬車道（鋪石子）寬三米突七六、行人道（混凝洋灰磚）寬二米突六〇、計寬二三米突一六、預算工費約吉大洋四十二萬八百七十元、現已開始動工云、

師中學校 授日語

【錦縣】師中學校、奉到教育局明令、每級添授日語兩小時、特聘日本帝國大學畢業生王栨全、爲日語教授、每周拾二時、月薪大洋五十元、已於月之十七日、實行到校授課矣、

當局公畢歸來

【連山】錦西當局、蒞任於茲、一切政務、無不竭誠進行以造地方福利、前曾呈請春耕貸款、以維民難等情、早誌前報、茲又以經費問題、須面稟省座、懇請接濟、以資發放各機關、而免積欠薪俸、故日前

吉海招考擦車生

【吉林】吉海路、現以擦車生、不敷分配、招收新生八名高小程度、已於十九日上午在總站舉行考試、（國文算術）投考十餘人甚爲踴躍云、

京城附郭治安無虞
保衛隊全部調京

【長春】長春縣祖縣長、近以各地土匪猖獗、恐有不肖之徒、潛伏京都一帶、藉以滋事、爲保護各村屯及城內公安起見、特於日前令保衛隊唐隊長所部、全行調京、駐防附郭而免匪賊生事、且唐隊長所屬之二三四五各隊、駐紮於西門外養合屯一帶、担任游擊守衛之責、並調集馬步兵全部、駐防城邊、以保附郭村屯之治安而防匪賊出沒云、

取締屠獸場 禁宰騾馬

【長春】民政部衛生司、現計畫取締居獸場、及禁宰騾馬隨便販賣、有碍衛生云、

軍隊調動近訊

【吉林】鐵道守備隊一營、奉命開往磐石、該營趙營長、昨已由吉海路將全營兵士、率赴磐石駐防剿匪、又鐵道守備隊第一隊長楊營舉、昨日下午率隨員同兵士三十餘名入京、又警備第七第八兩旅、現奉令開赴哈綏線一面坡等處駐防隨時剿匪、

趙團長來省請示

【吉林】駐防烏拉街之趙團長、現爲請示軍務、於十九日來省、下榻木宅、面謁天長請示一切、返防期、三日以後云、

永衡焚毀舊帖

【吉林】永衡官銀號、現將收回之破舊官帖若干、定於月之十九、二十兩日、在北山該號焚帖爐處焚毀、函請各機關派員到場監視、以昭愼重云、

煙酒局將移出財廳

【吉林】新任菸酒事務局長王鴻年、接任數日、對於局中一切、均經有一番新佈置、前該局局長、因由財政廳長兼任關係、所有庶務、會計、收發、監印等事務、皆由財政廳人員兼理、支薪甚微、現在王局長接任、廳員以已非直接長官、皆不欲再兼辦現、免受紛繁、已向該菸酒局長辭明、將一切事務、移交該局長、接收、惟該局長、准廳員此項聲明、已將收發庶務、會計監印票照等人員委定、暫在與廳中合辦、聞該局不日將遷出財廳院、移往精米行某處、原因爲屋內不敷支配、所以遷出云、

請將王部改爲正式軍隊

【吉林】警備第一旅旅長劉寶麟、茲在東鐵沿綫剿匪、招有別動王部一隊、每次剿擊匪賊、頗有功績、該旅長現擬將該部、改爲正式軍隊、以資協助、將更得力矣、有電到省請示、並叙明該部功勞、大概許能邀准云、

選出五屯村長

【遼陽】第一區望寶台王村村長楊伯英、日前因辭職、經該屯及徐往子、賈雙樹子、王双樹子、大双樹子、五屯從新選舉、公推望寶台沈子江之長任沈鴻奎爲五屯大村長、當即呈報第一區、以便發表委任云云、

扶餘一帶股匪痛剿肅清
張海鵬部進駐縣城

【吉林】省署頃據駐乾安之收編委員長、趙中陞報告、現在將收編軍隊訓練、派郭委員率領一部份、開赴扶餘剿攻賊匪、在扶餘縣境內、史家店、與古山好匪帮三百餘名相遇、努力攻擊、官兵勇敢、肉搏前進、始克將匪打散、仍令追擊以期報本肅清云、又訊前者滿洲國執政、爲求根本肅清、盤踞扶餘之李匪、調豪遼軍張海鵬部開赴東鐵哈長淺、陶賴昭站待命、現已聯合吉林軍、劉玉崑部、分途包圍、扶餘、豪邊軍由陶賴昭攻其背、劉支隊長率兵直接挺進吉興任總指揮官、在長春嶺地大敗李匪、獲搶甚多、機搶二架、俘虜若干、該匪已潰散而逃、正追擊中、又據消息、扶餘已由張海鵬部佔領矣、派兵進駐縣城云、

水利局聘請文牘

【鐵嶺】前教育處課長李良扶氏、昨被吳水利局長、敦聘爲文牘員、日內即能前往視事云、

小蒲石河危在目前

【寬甸】小蒲石河、自事變以來、地面不靖、流氓宵小、趁勢肆擾、迭誌本報、近來大帮胡匪、聚有五百餘名、匪首海樓、瘦龍、天帮、青林、金龍、鴻周等、到處焚殺搶掠、慘無人道、以致村屯十室九空、民不聊生、近傳該匪等有進攻蒲石河之說、勢甚危急、本街商戶閉警、皆束裝遠避、市面陷於冷靜狀態云、

運動會誌盛

【旅順】市民及各學校生徒約集七千餘人、爲滿洲建國紀念、聯合運動大會、略誌前報、茲因十八日降雨、未曾運動、于廿日午前九時、在新市街運動場舉行、各種運動競走、觀者人山人海、頗稱一時之盛云、

馬秘書代接警務

【鐵嶺】本邑警務處李處長辭職、已誌各報、茲聞所遺處長一席、尚未委有委人、暫由縣政府執行委員長王化南兼理遂派縣政府秘書馬瑞合辦理接收事務云、

軍需官來鐵領餉

【鐵嶺】駐法庫豪遼軍第五團第四連連長、督率士兵四十餘名、護送軍需官來鐵領餉、日內即返法庫云、

申縣長公畢返署

【洮南】縣長申宗源氏、前奉指導部電召晉省、已誌前報、駐省十數日、一切公事辦理完畢、於五月十五號返署、照常視事云、

電話事務所文牘會計委人

【連山】錦西電話事務所、現已成立、惟文牘會計職員、關係至重、碍難虛懸、張所長當查有雷雨田、楊玉書二氏、學品兼全、老成可靠、遂委雷爲文牘、楊爲會計、該員等、奉委後、均分途到差視事云、

靜海艦勦匪獲勝
傷斃胡匪打下人票

【營口】本埠漁業局靜海砲艦、於十七日由望海寨向二界溝一帶游巡、在二界溝附近、發現匪船一隻、載有十餘名胡匪、該艦即開砲轟擊、與匪戰三十分之久、匪終不支、將斃匪尸二具投入海中、傷匪架走票還人票一名、捕獲匪船一隻、該艦砲手僅二名受輕傷云、

民政部佈告清匪辦法

【營口】市內街巷各處、於昨貼有民政部總長臧式毅、代理部長次長葆康佈告、略謂自事變後、到處胡匪蜂起、民不聊生、迄今春耕伊始、各縣匪類亟應剿除、以保治安、如悉民迫於飢寒、或爲脅從者、倘能自首、情有可原、罪所當赦、以期改過自新、否則估惡不悛、務須一律清剿、決不寬貸、佈告大意如斯、仰商民人等一體知悉云云、

曲團附張中校率部歸順
延吉警備部派員迎接

【吉林】曲團附張中校已歸順、編入延吉警備司令之指揮下、於五月十八日率部下七百餘名、由南太平嶺到敦化西方之西孤子駐防、延吉警備司令部、特派晉副官等前往迎接、偕同張中校赴敦化、張氏拜訪各機關、聞逗留二三日後、即返孤山子原防云、

醫院開幕設宴聯歡

【鞍山】本站道東八卦溝八牛醫院、於月之十八號正式開幕、各界商民、紛紛祝賀、院長朱紫珊、備上等酒席數桌、宴士聯歡、開懷暢飲、至午後三時方散云、

教軍廠花會被抓

【開原】本縣各區花會、數月來異常猖獗、村中良民、受其騷擾、頗以爲苦、故各警務分局大加抓拿、除六區等已將拿獲外、昨日（十九日）又將教軍廠之會局抓拿、寄押在獄、現新國方興、爲民謀福利、剷除惡蠹、實爲急務云、

日僑追悼犬養故總理

【營口】日本內閣總理犬養毅氏、被刺身死、舉世驚愕、本埠新市街日方官民、特於十九日午後一時、在禪隆寺舉行追悼會、會序極爲嚴肅、並有各寺和尚誦經、是日參加者有門間所長、日領荒川、青木署長、今井會長樋口合長、古川議長、及其他約六十餘人云、

岳州廟會演劇

【營口】邑東大石橋以西、米眞山上有古寺一座、名曰嶽州廟廢歷四月十八日、爲香火會期、茲聞是期該會演戲五天、屆時會場、較往年更爲繁盛云、

警備團定期召集

【營口】本埠新市街、日警備團鑒於附郭匪警頻傳、爲充實警備、決定於二十二日、施行非常召集、以覘團員遇事應敵有無弛緩之弊、屆時以午報笛通知、並派消防車臨時出動催促力員以助成勢云、

蔣汝霖升軍需官

【延吉】警備司令部軍需官曹祥久君、因事辭職、已蒙照准、朱司令以遺缺重要、未便久懸、遂調琿春團部軍需長蔣汝霖升充云、

蔣刑事又破要案

【安東】本埠七道溝附屬地日警署刑事蔣志誠、多才幹練迭破要案、茲於三日前在三番通八丁目門牌一五號二狄宅內又偵獲殺人兇犯王連秋、聞該犯係山東沂州府人、現年三十二歲、曾在威海公安局充當巡警、去歲辭差後、擬拉糧巡警宮壽堂戚志成等、投入匪帮、該二人厲言拒絕、王某懷恨、未及一星期、王某手持木棒、將戚志打倒、乘其迷昏之際、將大槍搶去、復用此槍將宮壽堂擊斃、潛逃來安、嗣經威海公安局探悉、照會七道溝日警署請求協緝、卒被蔣刑事捕得現由威海公安局派巡官苗寶英來安引渡、日前十七日、已乘純利輪船押解歸案云、

禁止食糧外運

【錦縣】縣公署現奉省署通令、禁糧外運、各縣長以食糧關係民生、若境內存糧、外運空虛、於民生前途、影響至鉅、故奉令後、當即派遣委員、分赴各糧棧、調查堆積、并限止大宗外運、以裕民食云、

二分局長易人

【延吉】縣公安局第二分局長某、因事請准長假、遺缺由郭局長委任王君接充、王君刻已謝委、赴局履新云、

日軍肅清刀匪

【延吉】駐埠日本軍司令官探息西北三道灣地方、發現大刀會二百餘名、當派日軍□□名、前往剿捕、疑將該處會匪擊斃一百五十餘名、其餘均向溝裏林內潛逃、日軍即行凱旋回延云、

傳知各戶訂門牌

【延吉】市公安局梁學貴局長、爲依照省會辦法、傳令各住戶於門上訂一木牌上書戶主之姓名、職業、以便易於清查

關隊長捉獲私鹽

【安東】本埠緝私局關隊長於日昨帶隊員往南天門設卡、恰遇鹽犯若干、肩挑私鹽、計共一千餘斤、該犯等瞥見隊員、丢下鹽袋、竄逃無踪、經隊長趕到、將私鹽一并帶局云、

保衛第二隊出發剿匪

【延吉】駐縣街保衛團第二正隊、奉總隊令、因磨盤山一帶、發現胡匪、即派隊往剿、勿令竄擾云云、該隊即派任隊附帶士兵二十餘名、前往剿捕云、

日軍定期檢查衛生

【延吉】駐埠日軍爲整飭清潔、掃除積垢、以免發生傳染雜症、特通知公安局定於本月二十日、聯合按戶檢查衛生、以清穢物、而資清潔云、

金票跌落

【延吉】本縣近日金融漲落無常、金票日前每元增至官帖九百四十餘吊、近日忽而跌落、每元只核官帖七百八十二吊云

裕阜烟推銷計劃

【阜新】本縣裕阜煤礦、出產烟煤、品質優良、現歸奉天王香濤經營、爲推銷起見、先行籌劃川大車運至大通線新立屯車站、並招商在各埠包銷云、

小孩賣燒餅被小孩分搶

【北鎮】十五日由外鄉搬來住戶杜姓、家有十三四歲小孩一名、因在城無業可謀、每日令其携筐賣燒餅爲業、正行至西南街地方、突被由南來一羣小孩、年歲不一、將筐內之燒餅、分搶而逃、將筐拋下、該小孩沸哭多時、始行回家、可謂倒霉云、

協緝潛逃主任

【北鎮】縣公署昨接省署通令、因鐵嶺縣稅捐局、駐撫順分局主任劉維庸、虧欵潛逃等情、仰即一體協緝歸案云、

王司令肅清匪患
捉獲匪首救下人票

【農安】近來商民所受匪患、不堪言狀、工商輟業、農誤春耕、而胡匪仍然到處竄擾、本邑防軍多半出討李海青、其餘軍警、責在護城、惟保衛各隊十九在外游擊、奈匪多兵寡、此擊彼竄、難以肅清、幸洮遼警備第八支隊司令王永清氏奉令帶隊前來、伐暴安良、素諗有帮股匪、久在農境擾害、若逐一剿滅、勢必多費時間、並恐耽悞春耕、故效前清團剿捻匪之辦法、始將大帮匪四五百名、圍在高家店一處、四張羅網、王司令已操必勝、指揮兜剿、初則炮火抗航、繼悟已陷陷阱、難期幸免、故皆棄械乞命、王司令以彼等知難而止、悔事乞憐、故網開一面、予以自新、當將從匪一律放去、僅將著名匪首金龍九佔人和三人及人票仲繼福等九名、一併車解來城、核辦、人票皆准人保去、不但分文未索、且食宿費皆王司令代納、該司令仗義疏財、造福民衆、誠非淺鮮、聞匪多畏威遠遁、地方已有安謐之望云、

股匪退後商多歇業

【農安】縣城前當李匪圍困時、商民關門閉戶、停止業務、嗣經軍警團齊心擊退、城廂雖未罹匪患、然供給防軍給養、及各種化銷、各商已不勝担負、祇因匪患未靖故城內防軍未便遽撤、查原防軍警及保衛隊、均分住各大商店、已有人滿之患、最後剿匪及過往各軍、得分住燒當糧棧及民戶、每住兵一次、人之柴飯、馬之草料、皆貴精美、稍拂其意、毆辱隨之、該商既攤會費若干、復自損失不貲、商凋民窮、莫此爲甚、且匪患不息、難期幸免各商因百損無一益、故多歇業、咸謂再延一月、本邑各商即有全體荒閉之概、望有地方責者、盍速設法維持云、

警團指日發薪

【農安】自客歲年景不佳、金融奇緊、地方欵不進、警團學之薪餉、久押不放、名、若非保衛總隊長王公安局長金國楨、教育局長張敬楷、籌欵有方、維持得法、本邑警團學、即不冰消瓦解、且早生意外之變、茲者吳知事安慰人心計、特請准接濟欵若干、擬先發警團五個月薪維現狀而固兵心云、

……下接第六面……

行市 廿一日

條銀標金

倫敦銀塊現行 一六片四分三
仝 遠卯 一片一六分三
紐約銀塊現行 二七仙四分三
孟買銀塊現行 留比 分

上海標金 午前 午後
開行 七三二、○ ……
下市 七一九、三 ……
大價 七二五、○ ……
小價 七一七、九 ……

中外匯兌

英美滙兌 三弗七六仙三分一
美日滙兌 三一弗五仙
美國上海滙 三○弗八分七
上海東滙 賣 一○二兩四分三 買 一○二兩○分○
上海美滙 賣 三○弗四分三 買 三○弗八分七
上海英滙 賣 一先八片一六分一 買 一先八片八分一

奉天城內滙兌
現洋票滙上海 一、○二一
現洋票滙中銀 ○、六九六
金票滙中銀 一、○二四
現洋票滙天津 一、○○七
大連滙上海 七三兩六七五
大連滙煙台 七二兩二○○
營口滙上海 兩
安東滙上海 九九○兩○

各地錢鈔

奉天 日站金票對現洋 午前 午後
開行 一四七、六○ 一四六、六○
下市 一四七、五○ 一四六、六○
大價 一四八、七○ 一四六、八○
小價 一四七、二○ 一四六、一○
妥數 八六萬 四三萬
●同現洋對金票現行
十點 六七、五○ 一點 六七、七○
十一點 六七、五○ 二點 六八、○○
十二點 六七、五○ 三點 六八、○○
●鈔票對現洋票
開行 …… 大價 …… 小價 …… 妥數 ……
●仝現
十點 一○四、四○ 一○四、一○
十一點 一○四、四○ 一○四、二○
十二點 …… 一○四、二○
●城內錢鈔
現大洋換奉小洋 六○、八○
金票換現大洋 ○、六八○
鈔票換大洋 一、○四二
哈大洋換現大洋 ○、七八五
天津中交票換現洋 一、○○三五

大連 鈔票對金票（午前市） 近卯 遠卯
開行 七○、六五 ……
下市 七○、七五 ……
大價 七○、八五 ……
小價 七○、三○ ……
妥數 一八三萬 ……
●同現行（午前） （午後）
九點 七○、五七五 一點 七一、○○
十點 七○、六五 二點 七一、○○
十一點 七○、六五 三點 七一、○○
●鈔票對小洋錢現行 二九、五○
●現洋對小洋錢現行 九七、一○

安東 鎮平銀對金票 午前 午後
近卯開 九八五、○ 九九五、○
又下市 九九二、○ ……
遠卯開 九九一、○ ……
又下市 九九七、○ ……

開原 金票對現洋票 午前 午後
近卯開 …… 又下市 …… 遠卯開 …… 又下市 …… 妥市 ……
●同現行
九點 六七、六○ 一點 六七、八○
十點 六七、七○ 二點 六八、一○
十一點 六七、六○ 三點 六八、一○

長春 金票對現大洋票現行
●鈔票對哈大洋票現行 ……
●金票對吉官帖現行 七八八、○

哈埠 哈大洋票對金票現行 午前 午後
十時 三三、三○ 二時 三三、四○
十一時 三三、二○ 三時 ……

營口 金票對爐銀現行 ……
●鈔票對爐銀現行 ……
●爐銀對奉票現行 ……

各地豆糧

奉天 日站大豆百斤大洋價 午前開行 午後開行
五月 …… 六月 …… 七月 …… 八月 …… 妥數 ……
●同午後開行 下午下市
五月 …… 六月 …… 七月 …… 八月 …… 九月 ……
●期米（滿取）一包金票價
特等 …… 一等 ……
月日 …… 月日 ……
●城內豆糧市
大豆 一、二八 稻子 一、三○
豆餅 一、四五 大麥 ○、六三
豆油 一、五五 小麥 一、四五
白小豆 一、七○ 高粱 ○、八八
紅小豆 一、六五 包米 ○、八○
花小豆 一、六○ 粳米 二、三○
吉豆 二、四○ 元米 二、○○
合豆 ○、九五 小米 一、五五
青豆 一、○○ 江米 二、七○
蔴豆 一、五五 勝米 一、四三
豌豆 一、六○ 稻米 二、七○
粳子 ○、九五 爐米 一、四五
谷子 ○、八五 林米 一、二○
麥子 ○、七○ 芝蔴 四、三○
爐子 ○、九○

大連 大豆（百斤鈔票價） 午前開行 午後開行
現帶袋 五、三三 五、二五
不帶袋 …… ……
五月底 五、二○ 五、二三
六月底 五、二六 五、二八
七月底 五、二○ 五、三一
八月底 五、三三 五、三八
九月底 五、四二 五、四四
●豆餅（壹塊鈔票價） 午前（開行） 午後（開行）
現行 一、六九○ 一、七○○
五月半 一、七○○ 一、七一○
六月半 一、七三○ 一、七四五
七月半 一、七四○ 一、七五○
八月半 …… ……
九月半 …… ……
●豆油（壹箱鈔票價） 午前（開行） 午後（開行）
現行 一三、九○ 一四、一○
五月半 一三、九○ 一四、一五
七月半 …… ……
●高粱（百斤、票價） 午前（開行） 午後（開行）
現行 二、八五 二、八五
五月底 二、八五 二、八六
六月底 三、○一 三、○一
七月底 三、一五 三、一四
八月底 三、二六 三、二五
九月底 …… ……

開原 （大豆壹斗）現洋價 午前開行 午後開行
五月半 …… 六月半 …… 七月半 ……
●高（全上） 午前（開行） 午後（開行）
五月半 …… 六月半 …… 七月半 ……

四平街 （大豆壹斗現洋價） 午前開行 午後開行
五月半 …… 六月半 …… 七月半 …… 八月半 ……
●高粱（全上） 午前（開行） 午後（開行）
五月半 …… 六月半 …… 七月半 …… 八月半 ……

公主嶺 大豆（一斗現洋價） 午前（開行） 午後開行
五月半 …… 六月半 …… 七月半 ……
●高粱（全上） 午前（開行） 午後（開行）
五月半 …… 六月半 …… 七月半 ……

長春 大豆（一石鈔票價） 午前開行 午後（開行）
五月半 …… 六月半 …… 七月半 ……
●高粱（一石鈔票價） 午前（開行） 午後（開行）
五月半 …… 六月半 …… 七月半 ……

哈埠 大豆（甬特哈洋價） 午前開行 午後開行
五月半 一、○○五 一、○○○
六月半 一、○○○ ……
七月半 一、○三○ ……
●小麥（全上） 午前（開行） 午後（開行）
五月半 一、七八○ 一、七七五
六月半 一、七七六 一、七七七五
七月半 一、七四七五 一、七四五

國外商品

●美國錦花 圓三○錢（跌）
五月卯 五、七三
七月卯 五、七八
十月卯 六、○二
十二月卯 六、一六
一月卯 六、二三
三月卯 六、三八
現行 五、九○
●印度綿花 圓 錢（跌）
羅吉印 留比 分
謀拉印 留比 分
高魯印 留比 分
●大阪期綿綫行（棄綑金票價） 午前（開行） 午後（開行）
五月底 一三五、○○ 一三四、五○
六月底 一三七、三○ 一三七、五○
七月底 一三三、九○ 一三九、九○
八月底 一三三、九○ 一三三、八○
九月底 一三三、九○ 一三四、九○
十月底 一三四、五○ 一三四、六○
十二月底 一三五、九○ 一三五、五○
●大阪綿布錢現行
龍C 四、五○ 鵝島 四、五○
軍人 五、四五 福助 二九、○○
顏細 三、一五 扇面 二三、○○
白羊 ……
●神戶豆餅
五月底 二、七六 二、七六
六月底 二、七五 二、七五
七月底 …… ……
八月底 …… ……
九月底 …… ……

餘黨相率潰退云、

本年四月以前 輸出入貿易額

【大連】頃據關東廳當局發表、本年自一月迄至四月、月內貿易之輸出入額大見起色、比較上年同期均爲激增、輸出一一四、一二二元、輸入四七九二九元、共一六二、〇五二元、比上年同期、輸出增四二一六七元、輸入增一三、〇七四元、共五五二四一元、茲將輸出入品目金額列下（單位元）

輸出品	本年	上年
大豆	六、三九八、八二一	一九、三四六、三一二
小豆	二、一七五、四八六	一、四七〇、六〇一
高粱	六、四一九、九〇九	一、一二八、七九九
玉蜀黍	八九〇、八二四	四八四、三三一
落花生	三、〇二七、五八七	一、五九二、五六七
蘇子	一、一六七、四二一	
製塩	七六七、七一〇	
烟草	四六七、五一七	三四〇、〇七四
綿絲	二、二二七、九九六	一、九八三、七一四
野蚕絲	四四七、一三三	一、〇三九、〇二四
毛及毛絲	二〇四、七五〇	三一七、〇六二
鋼鐵	三、四六四、六〇〇	一、三五〇、三八一
皮革	一、一六四、六五八	五一三、二一七
豆油	八、六四二、九一二	六、六七五、五二八
洋灰	三九〇、八九七	三四五、三四五
石炭	七、七九三、九七一	九二六、九三五
豆餅	三、七三二、九八七	一、〇八四、六二六
其餘	一二、七三八、〇九九	
共計	一一四、一二二、八七四	七一、九五五、四八一

輸入品	本年	上年
米	二〇四、四一三	一、〇一四、九七四
小麥粉	三、二三三、六七六	一、九九八、一四七
砂糖	二、九八四、七五一	一、〇一五、七四四
烟草	二、四一九、四五一	一、五七七、四三九
棉花	三、五八四、五八八	二、三五一、二二〇
絲綿	一、九三〇、一三二	六五七、三六七
綿織物	六、九〇八、八一二	三、二七七、八八四
毛織物	五四八、七六三	七〇八、九〇六
麻袋	三、三二六、一六九	二、八三〇、八七三
化粧品	五四五、〇六三	五四〇、七七九
車輛零件	七〇九、〇六九	九七三、四三六
機械器具	一、〇八〇、〇六三	一、六四〇、五八三
皮革	三四七、九二〇	二〇七、一六四
紙	一、四九七、八六五	一、〇五一、五二三
油脂	七四八、一〇七	五三九、九五〇
藥材藥品	一、五三五、〇七一	一、四六一、一八〇
建築材料	一、三四三、一〇二	一、四一九、六八四
石油	三八一、〇三三	三一四、一九四
其餘	一四、〇二四、八〇二	
共計	四七、九二九、三六一	三四、八五四、八四〇

李德祿調任刑事

【安東】本市七道溝附屬地日警察署李君德祿、係關東廳警察官練習所之高材生、畢業後即被選來安服務、迄今二年有餘、對於商人等、一律親善、遇有竊盜案發生、無不悉心偵查、以期破獲、成績之佳、久爲上峯所嘉許、茲經派充司法刑事要職、於五月三日已正式視事云、

公園游人漸多

【營口】本埠公園、地濱遼河、每當春夏之交、遊人如鯽、現屆草長鶯飛之時、故埠內士女、接踵而來、繁華景象、百倍春初矣、

縣小學修理校舍

【營口】縣立各小學、近奉當局命令、修整校舍、以壯觀瞻、乃大興工程、以期校舍煥然一新、現正進行中云、

實業局調查商農近況

【通遼】實業局長居文楷氏因成立多日、外方多有不明眞相者、除請縣署佈告商農週知外、昨將農商狀況、選派妥員分別調查、凡應興革事宜、立謀改善、而一般農商未知底細、有云多加稅賦者、有謂添加化消者、居氏聞知佈告商農、爲振興商業研究農耕、並發展工業、凡有益於民衆者、實業局立爲籌畫以利商農而興地面云、

盛教局長被控

【通遼】本邑教育局長盛春博氏、任職以來、教員裁撤、幾度校校潮、加以事變當、各校停課、迄今鄉匪擾、多未恢復、前日被學界、反紳士連名呈控、（一）侵吞公欵、（二）任用私人、（三）合謀舞弊、（四）積壓薪俸、（五）壟斷商權、轉手漁利、（六）眠花宿柳、廢弛職務、未悉如何批示、現正派員偵查、究竟是否、必能實究虛坐云、

濱江村匪警

【安東】本縣西五區濱江村日前夜間突有土匪一幫、闖至村長任國棟家、將任綁在樹上、幸經綁尚鬆、因得脫逃、是時農戶趙洪升門前、亦正在喧譁、未幾而槍聲大作、匪與匪遇、交相接戰、村副李華廷聞聲出視、甫經開門、而匪又竄入、將李華廷掠去、後聞李景況不佳、次日即行放回云、

徵收局改專局

【通遼】本縣稅捐局奉財政廳第一零七號訓令、將遼雙稅捐局所屬之通遼分局、改爲專局、定名爲通遼縣稅捐征收局、以利稅務、仰即遵照辦理、又奉財政廳委任令、委任鄭金銘爲通遼稅捐征收局局長、並刊發木質鈐記一顆、於月之十六日改組、同日就職視事、除呈報各機關外、佈告商民週知、凡商民納稅、不准偷漏、更不許巡差舞弊、以重國賦云、

捉獲股匪五名

【安東】埠西大東溝滿水泡子等處發現小股匪、四出竄擾、十三日上午三道浪頭附近之安民小農戶唐樂亭家、匿有股匪十數名、相機活動、駐三道浪頭松浦警部聞耗、率日警十名華警十八名、前往剿捕、雙方開槍、經王巡捕及中村巡查鼓勇前進、當場捉獲股匪五名、並拿獲大小槍各七枝及子單干

時疫消滅

【通遼】世界紅卍字會、難民收容所之病民、除消疾十名外、其餘全愈、數日內定能痼滅、惟待運輸車輛、送歸故里、近因疫病發生、稍候時日云、

月經不調者？ 白帶赤白帶下者？ 不孕久不孕育者？

鹿胎冷香丸

—奇效如神—

婦科聖藥、鹿胎冷香丸、專治婦女精血不調、趕前錯後、經脈閉止、經來腹痛、色氣不正、紫黑成塊、崩漏子宮寒冷、赤白帶下、腰腿疼痛、夜不安眠、精神鬱悶、交接快感缺乏、午後發燒、心跳飲食少思、自汗盜汗、勞病咳嗽、氣虛血虧、不能安眠、或胸腹脹飽、或子宮有病多年不孕、或患半產、連傷數胎、以上各症、一經服用無不力效、效力絕大、萬試萬靈、誠婦科第一聖藥也

特長贈送價目

婦科聖藥、冷香鹿胎丸、專治婦女精血不調、趕前錯後、經脈閉止、經來腹痛、色氣不正、紫黑成塊、子宮寒冷、赤白帶下、腰腿疼痛、夜不安眠、發燒心熱、自汗盜汗、勞病咳嗽、子宮有病多年、後不能安眠或胸腹脹飽、飲食少思、以上各症、不孕或屢次半產連傷數胎、爲一一聖藥也、無不立效、藥劣絕大、萬試萬靈、誠婦科第一聖藥也、本藥房由上海包銷冷香鹿胎丸、爲紀念開幕不顧原本、特別犧牲五千盒、作贈東省士女之用、以收效力而推廣、凡於贈送期內、買冷香鹿胎丸一盒者即送一盒、買半打者即送半打、贈完即不再贈

每盒四元半 打廿元 買一盒送一盒 買一打送一打

奉天鼓樓西路南 金城大藥房

淋

山得爾精的治症

山得爾精、乃德國史萊爾氏所發明、在山德爾藥廠製造爲空前未有之發明乃淋濁斷滅去根之藥也、藥內含有去根之藥也、藥內含有Sandol Phenylum Salicyl Feummethlyene blue等高貴藥精等高貴藥精故効力極大、萬試萬靈、應爲淋病新發明、絕妙之靈藥也、內中白檀油、非南洋熱帶產功效不著、本藥乃採取南洋出品最豐富之檀香油揀精質所製成故効力最大

山得爾精、爲德國新藥、政府實驗、山得爾大藥房、最新發明、治淋斷根唯一之靈藥也、凡五淋白濁、及其他尿道諸病患、輕症一盒、重者二盒、日久者三盒、服完之後立奏其功、百治百效、各國試驗萬靈、非普通市中所售一般治淋藥、所可比擬也、故歐美各國諸醫、無不頌其爲淋濁聖藥、茲將特效如下、急性慢性赤白淋濁、尿道疼痛、風火砂石、睪丸重大、尿意頻數、尿中混血、利尿不通、婦女白帶子宮炎腫

定價每盒大洋二元每打二十元 外埠函購貨欵先惠寄費在內

總經理奉天鼓樓西路南 金城大藥房

外埠贈代處 安東 瑞祿泰　洮南 德慶仁　遼陽 義和堂　營口 中西藥房　長春 中西藥房　江省 德泰盛　大連 同德藥房　吉林 五洲藥房　鐵嶺 和發久

現代藥化學之威力 治皮膚病特效藥

天恩水

有四大特長 靈驗無比

一、殺菌作用　能殺除在皮膚病寄生之菌虫可立止疼癢之痛苦、

二、消毒作用　能分散消滅皮膚病之毒素、使其不致攻入內部、

三、收斂作用　能使患處逐日見癒、迅速收斂、效驗神奇、

四、潤澤作用　能使皮膚粗糙者、嫩細光潤、

天恩水有以上四大效能、故一經塗抹、並不覺何等刺戟疼痛、皮膚病立即見癒、精神爽快、身體健康、

●主治效能

乾癬、濕癬、疥癬、爛瘡、痒瘡、禿瘡、水結子、面皰、雀班、凍傷、火傷、白頂瘡、水泡疹、金錢癬、牛皮癬、粉刺汗疹、口瘡、耳瘡、頭瘡、蚤蚊臭虫等之刺傷、刮臉割傷、等一切皮膚各病

●天恩水藥價　日金　三角、五角、一元、二元

各名埠、均有代售處、請逕向各該地藥房指名購買爲盼、或直接函知東京藥院、並將藥價及郵費一角二分寄下、當即將藥品交郵寄上、不致有誤、

天恩水總發售處

日本東京芝區田村町六七番地 東京藥院本行 電話（芝）一八七四番 郵局滙欵東京六〇一〇〇番

日本大阪天王寺區石ケ辻町 東京藥院分行 電話（南）一二四六番 郵局滙欵大阪五〇八一八番

哈德門

還是他好

合名會社 大倉組

營業科目

電裝電機 各種機械 鐵道材料 五金雜貨 銀鐵水管

硬煤煙煤羊毛皮件呢絨五穀襍貨 電氣機械器具海味肥料汽車並其材料油類木料焦炭硫磺黑鉛道木 洋火綿花洋絲洋布

包辦工程 代理水火人壽保險

▲總行日本東京京橋區銀座通二丁目七番地▼

分行 北京、天津、上海、九江、香港、奉天、營口、大連、本溪、倫敦、紐約、漢堡西土他以及其營主要地方

出張所奉天浪速通四六番地

日本電話二八八四番 總辦室三九四九番 總辦公館二五七九番 中國電話四五六五番 四六一號

資本金壹億萬元全額拂込濟 積立金壹億一千七百三十萬圓

横濱正金銀行 奉天支店

（日本電話（代表番號）四九一一番）
支配人社宅二三五七番
支配人代理社宅三四〇九番

○本店、横濱
○支店、出張所

東京、丸之內、神戶、大阪、下關、長崎、名古屋、倫敦、巴黎、漢堡、栢林、紐約、桑港、羅府、謝脫兒、西脫紐、阿列其剛脫利亞、布哇、利歐鐵、加內伊兒、孟買、卡拉其、坎拿大、蘭貢、新嘉坡、斯島拉巴、巴大必牙、斯馬蘭、馬尼拉、香港、廣東、上海、青島、漢口、天津、北平、牛莊、大連、奉天、開原、長春、哈爾濱

赤色染料紙 染料

製造販賣 大阪市東雲町三丁目 玉崎商行

奉送型錄

猪牌

安眠良藥 住宅必備

這句話是因爲人到夏令住々被蚊子臭蟲咬得不能眠如果購用猪牌安住蚊煙香臭蟲藥一定可以高枕無憂這是住宅必備的物品也

安住蚊煙香 臭蟲立斃藥粉

代理店 大連 日本實業株式會社

神皋雜俎

廢妾管見(下)(華穠)

就理論言。今日文明諸國。莫不實行一夫一妻制度。即因此制。對於愛情。兒童。男女平權。均無可議。在原始時代。戰時掠奪之女俘虜。即作爲自己之物品。認爲勝利者權利之一。故一夫多妻。實爲野蠻時代之遺型。此妾制應廢除者一也。就人道言。以十五六歲之少女。嫁賣于四五十歲之男子。實屬大背人道。此妾制應廢除者二也。就經濟言。當此女子經濟不能獨立時代。以一男之收入。供多數妻妾之消費。個人因以窮困。社會亦受其影響。此妾制應廢除者三也。就衛生言。因沈于性慾。致身體積弱。遺害子女。此妾制應廢除者四也。就家庭言。因蓄妾而愛情不專。以致妻妾相爭。家庭不睦。此妾制應廢除者五也。至於廢妾方法。在本題範圍內。更有研究之必要。余以爲當分積極與消極兩方面言之。所謂消極方法。即以立法之手段。限制今後不得納妾。其已爲人妾者。須即解除。以恢復其人格。厲行剷除婢女娼妓。以斷絕妾之來源。並嚴行禁止買賣婦女是也。所謂積極方法。即以興論之力量。改造社會之態度。如輸送自由離婚之新知識。及避免無愛之結婚。以提倡新的性道德。對於性的問題。爲正確之指導。以灌輸性的教育。多設女子職業機關。爲之教導。以謀女子經濟之獨立。注重賢妻良母教育。以提高女子教養能力。皆是也。總之。欲根本剷除妾制。必以轉移社會態度爲前提。轉移社會態度。固須賴國家之法律力量。而興論及教育之力。尤能潛移默化一般之人心。此談廢除妾制者。所不可忽視者也。(完)

匪中生活實紀(十七)(達川)

◆三十一日　害加孤獨。秧及遍村

大嶺樂未聽說完。即日吾們幹這個的。雖然不能矜孤恤寡。敬老憐貧。亦不能把這個孤窮老頭。又兼女兒被擄。正在尋找着急之時。而不問問就把他綁來。足見西字太不够人類。怪不得人人說他。貪色不分拐。害人不論理。何時他要犯吾的邊。非把他叩了不可。旋見一匪來向大嶺樂說。有許多庄稼人。在門口消你。大嶺樂即起坐而出。復聽衆人說。齊我們皆是本村。及就近四外鄰村住戶。均扎着膽子。來見你老。轉領見大攔把。懇求格外體諒。這幾天太不像那幾天了。凡有糧食者。稍不如意。即惡打不容。雞猪全都打盡。五六一夥。七八成羣。均行倒開齋用。竟甚麼報字的。衆答以有報西江。朋樂。西字。東起。合式各字的。獨西字太利害。一見老娘們就擄。所以各村婦女。近日均跑了。完了。是人全跑。你們大家要沒吃的。亦是沒法在此住了。我們若不來見你老。給想個法子。再過幾天。將糧食均遭。大嶺樂復溫然曰。眞不開面子。吾就領大家見大攔把去。眼看帶這些人。向官房去見。復聽一匪說。大攔把常與西字在東街老錢家乾女孩那吃海菜子。這麼早那能起來。大嶺樂復遣人去看。並告知攔把如起來。可請示說吾帶衆位有話說。是護師往那。何他同官房家。大衆公同核計。候有許多工夫。纔見大攔把平地樂。斜披大氅。手持盒子砲。奔官房而回。衆庄稼人甫見。一齊就要下跪。大嶺樂急說。不許下跪。衆均說攔把可能量。吾們小民。取將向大嶺樂所說之話。重說兩三遍。並言西字如何惡道。平地樂即答。吾必告知大家。往後不許這樣辦。(本日完)

東園記(溥儒)

李君東園藥臧昭陵之東。園林幽勝。宗室溥儒爲之作記。國務總理鄭孝胥爲之書石。茲錄其文如次。其拓片另製銅版。可資參照。

昭陵之東。岡原起伏。至陵乃止。依陵爲園。背城面陵。處士李君居之。初瀋之當道者。鬻其近陵之田。人以無肥沃之利。貨而不售。君獨而居焉。決疏水土。剷刈茂草。旣崇而卑。旣谷而盈。地凡七畝。有堂有亭。有軒有樓。堂曰瞻雲。曰來隱。亭曰駐鶴軒。曰也足樓。曰竹清。水田數畝在其南。昭陵在其西且北。是故以東名其園。君世居金州飛遯不仕。方天下之亂。力田而食。守先人之邱墓。登瀋陽北原而望昭陵。顧瞻流涕。若有屈原忠臣伯奇孤子之所悲者然。明以保身。智以順時。渾然而不逾。浩然而有容。故凡瀋之人。莫若知也。莫文皇帝以瀋陽定天下。及後世子孫不能以天下守瀋陽尺寸之地。而君獨爭數畝之田。考槃乎昭陵之側。是天子之所不能守。而布衣守之。將相之所不能行而布衣行之矣。可不謂難乎。若其池臺之觀。竹樹之美。則東園之餘。非李君之所尚也。而豈作記之意哉。

算命

眞是由來已久(上)(春生)

星命之說實不足信。然歷來古國。如埃及。及猶太印度。亞剌伯諸國皆有之。與中國不約而同。殊不可解。

西人常統計世界人類。約每分鐘平均當產生六十人。中國一時合一百二十分。是一時中當有同命者七千二百人。此七千二百人。一生中之富貴貧賤禍福休咎。豈能一一符合者乎。

梁溪漫志曰。若生時無同者。則一時生一人。一日祇生十二人。以一歲計之。不過四千三百二十人。天下之大。生人豈止此數？故就統計學衡之命理之說。不能成立。在昔人已知之矣。

舊唐書載呂才祿命書序。列舉魯莊公。秦始皇。漢武帝諸人生年月日。就祿命推算。無一應驗。因文煩錄魯莊公。一條

『案春秋魯桓公六年七月魯莊公生。今檢長曆。莊公生當乙亥之歲。建申之月。以此推之。莊公乃當祿之空亡。依祿命書法合貧賤。又犯勾絞六害。背驛馬三刑。當此三者。並無官爵。火命七月。生當病鄉。爲人尫弱。身合矬陋。今案齊詩譏莊公『猗嗟昌兮。頎而長兮。美目揚兮。巧趨蹌兮。』唯有命命一條。法當長命。依檢春秋莊公薨時。計年四十五。此則祿命不驗一也。』他序文又總括說。『長平坑卒。未聞共犯三刑。南陽貴士。何必俱當六合。今時亦有同年同祿。而貴賤懸殊。共命共胎。而壽夭各異。可知星命之說。實不足信。(未完)

家信(下)

▲社會描寫之一(振乾)

『你看！咱一輩子。就這一個老生兒。他還常常身上有病。』『唉！眞…命……苦！』他恐怕自己再嘗到了那晚年無子的孤寂。

『他病得要緊不？』她又問他。

『誰知道。他只說叫赶快往校裡給他捎十塊錢。』他按着信上的話。對他妻說。

『可不。孩子在外邊病着。處處都得要化錢。』

『您娘！這十塊錢。你說咱從那拿？』他縐着眉頭。

她微微的停了一刻。低下頭想了想。才說。

『西屋倉裡還有點穀子。明天就糶了。可先給英兒捎去。』

『唉！那一共兩石多穀子。都

『爹！來吃飯吧！』荷兒在厨房裡。這樣的呼喚以後。他們才都開始的吃晚飯。

的確。這頓晚飯。已非同往日了。竟在一個很短促的時間內。悄悄吃過。他們的飯量。也都無形中減去了一大半。

翌日。鴉聲剛噪。天甫破曉。他倆把西屋倉裡存藏的穀子。忙着用布袋灌了出來。在院子裡依着牆根。一袋袋豎着放下。

早餐後。章五又把這灌好的穀子。費勁搬到街市上一家糧食店裡。在那裡和掌櫃的說了半天多好話。好容易地預支了六個袁頭回來。他的妻。又把自己舊日替人家做活賺來的工錢。掃底的搜羅出來。才一共勉强地湊到了十塊錢的數目。章五拿着錢。抱着一懷半驚悅半喜悅的心情。跑到本鎮上的郵政局裡。給他兒子把錢寄去。(完)

滿庭芳(柴眞)

沈水熏濃。紛梅妝淺。海棠花映春晴。畫樓簾卷。羅帳透香風。低笑微顰艷質。驀烟露。嬌額困紅。琵琶靜撥。琴心動。舞是柳腰輕。　青門成遠別。當初舊好。誰同。待月良辰去。四念傷情。腸斷新吟意密。製鸞牋。翦燭親封。重衾。暖香銷篆。應是夢中逢。

落花詩三十首(倖菊主人)

來朝能有幾枝存。未到來朝已斷魂。褪粉易驚蝴蝶夢。啼紅難辨子規痕。雖然薄命無多福。何乃東風太少恩。滿地胭脂愁遍冷。空庭春晚不開門。

昨宵風雨太無端。枝上殘紅一夜殘。九十韶光餘綠樹。三千劫數到朱欄。累他才思芳心碎。假我文章水面看。惜玉情懷誰不有。春愁當此遣應難。

一撫空枝一淚潛。自將飄泊弔紅顏。凌波仙子行難駐。出塞明妃去不還。未信有情天便老。偏教無恙地生斑。可知春鳥多哀意。樂旣相關苦也關。

離同蔕蒂共團圓。到地無聲只惻然。別浦自來浮細水。御溝誰見逐春泉。憐香意切晨先起。聽雨愁生夜晚眠。如許傷懷皆爲爾。寄身卅在奈何天。

◈投稿須知◈

（一）凡來函稿須加句點

（二）稿紙須在一面書寫

（三）取錄與否概不寄還

（四）不予酬資亦不贈報

藝術與道德(續)(德儉)

原始的藝術旣是實用的東西。所以和生活必需的事物脫離不開。漁獵時代的繪畫往往以魚類和獸類爲題材因爲魚和獸是那時生活的必需品。有的野蠻人以鐵器爲裝飾。一個女人的身上會帶了許多陳重的鐵器。那也是因爲在他們那裏鐵器最珍貴最需要的緣故。可見『美』的最初的標準。是和實際生活有密切關係的。最有用的東西便是美的對象。反之。無用的東西也就往往不能發現牠的美點。

那麼道德又是怎樣的東西呢？波格達諾夫說。『道德是社會上確定的。歷代口傳下來的生活法則。牠可以是技術的法則。牠也簡直可以是關於思維形式的法則。但特別用『道德』這個名詞。指示規定人和人間關係的法則。如人們應當怎樣互相扶助。又應當互助到什麼程度。遇有衝突或不和的時候。人們應當以什麼規約抑制自己以及不和應當怎樣調停等法則。因此。所謂道德可以解作原始的。口傳的嚴格傳統的社會規範』。照這個定義來講。道德旣是社會生活的法則。那麼牠和當時的社會組織當然有密切的關係。在封建社會之內。貴族可以殺戮平民。而平民不能反抗貴族。在民主的社會之內便不是如此了。所以道德上之所謂『善』。是以此時此地的生活方式爲標準。而不是超越時間和空間的絕對的東西。

『善』和『美』。經過多數美學家與哲學家討論的結果變成極端抽象的了。彷彿宇宙之間天然就有這麼兩種力量。牠們可以支配人生而人生不能支配牠們。人類滅絕了而牠們還可以永存在。但我們推源藝術和道德的發生。便知道『美』和『善』不過是人類在某種環境之中所假定的生活法則而已。生活的各方面必需保持調和。才能活得舒服。所以從生活之中歸納出來的各種法則也必須是彼此調和的。從這一點來看。就是從環境的適應和生活的調適這一點來看。美和善不相衝突。而且是同出一源。關係極其親密的。漁獵時代的人。以魚和獸爲發生之資。所以怎樣捕魚怎樣獵獸可以含有道德的意義。同時把魚和獸的形象圖畫出來。也可以成爲藝術的作品。(未完)

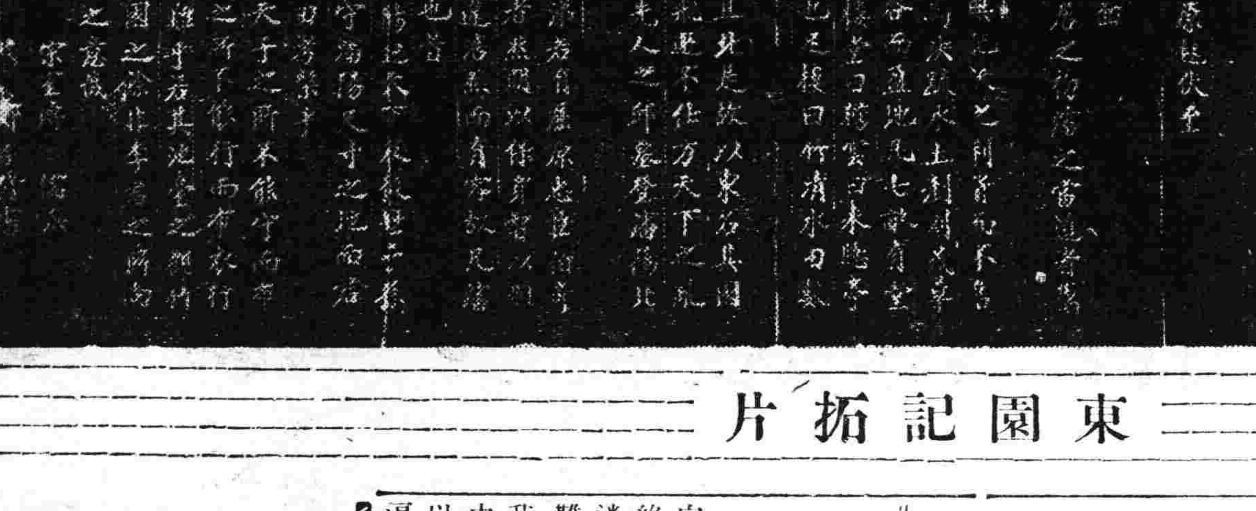
東園記

東園記拓片

與一女子同居髮妻發覺 怕生醋意而又難阻其來

大主筆先生偉鑒。久仰鴻才。向日情切。竊往有心。領教無緣。自閱貴報摩登一欄。知指迷如鑑。萬衆感激。予有一個難題。不揣諸陋。故敢陳述。我本山東人氏。自幼讀書。在中學畢業後。本擬升入大學。以求深造。無如受家庭限制。遍令退學。爲免蹈流氓計。即奔東省。充差於三岔河站。迄今三載有奇。先以初次東來。人地生疎。倘守本分。嗣以日久年深。街市人氏多在認識中。每日公餘。必赴戴家串門。藉破寂聊。該家僅婆媳二人度日。不料該媳與我一見情投意合。繼而該婦約我訂百年偕老。我一時興高彩烈。竟無意應諾。詎知該婦信以爲眞。前幾日藉辭赴長春辦事。將其婆母詒赴劉某家住宿。與我公然以夫婦自居。安知事體洩露。被我家內子知覺。立若來岔。我當即函信拒絕。置若罔聞。諺云。英雄不並立。倘內子到此。二人一見難免不醋海生波。卻是如何是好。爲除卻苦惱計。只得與戴婦脫離關係。怎奈此婦腆不知耻。非嫁我不可。致有欲離不能之勢。從此請假返籍。以前途及生活攸關。更難讓步。晝夜籌維惟。有懇請主筆先生勿吝金玉。指我迷津。早日登載。不勝企盼。孫耕岩自三岔河。

(記者答)你與戴婦發生關係。是你一時未加審愼。當然今日有此結果。此時你可一方給戴婦另擇一個男子。多少予她一些金錢。一方可請親友向你髮妻解勸。不要妄加猜測。夫婦一定可以照舊圓滿。如此兩方面都可對得起。戴婦如不允許。她只好居於妾位。發生醋意。也然勢所不免了。

濡水醫壇

讀者問病

大主筆先生台鑒　屢讀貴社醫壇一欄。無任羨慕。貴社旣救無數之疾苦。而又發醫界之蘊蓄。誠善舉也。鄙人有一小疾。祈諸貴報倘能俯納。祈代發載。則幸甚矣。鄙人腰際生如癬瘡一塊。狀似銅元而略大。色發紅紫且恆奇癢。曾以癬汁水。黃藥膏。醫治多次。均未獲痊。不知果係何病。如何能愈。望各大醫士。不吝金玉。答示一方。則感德無旣矣。此請

大主筆先生撰安　仲三投于海龍

○○○

盛京時報大主筆先生偉鑒　貴報由濡水醫壇開闢以來。一般患者。紛紛請覆。于一患者之甦生。鄙人亦不揣冒昧將病狀書之左例。祈諸位中外醫士答覆。鄙人仍在錢商謀生不意由去歲得了咳嗽之症。每日發生不計其數。發生與咳嗽不同。發生之時。頭目俱紅上氣不連下氣。竟吐許多白沫。一次在中盌以下。特此函候祈諸位先生答覆指導之下。若見效鄙人感恩不盡。以及家舍亦感德無涯矣。此請

春安　鄙人高拔山啓

答井深源君(馬靜寰)

盛京時報大主筆先生雅鑒敬與深源先生。雖未晤面。亦神交也。旣在報端宣言。又復瑤章下降。想敝以樗櫟之材。謬蒙先生垂愛。聲揚備至。愧不

敢當。其殷殷下問之意。誠懇已極。敝何人斯。受此知遇。兄贊以活人爲天職。理宜與爻老兄弟分憂。惜材力棉薄。不能立竿見影。恐負所託。有辱名問。因敝人醫術平常。學識草率。虛度三十三春。懸壺已十四載。毫無經驗。閱歷之工。不過濫竽充數而已。今不揣譾陋。爲閣下以詳言之。倘如遺漏可。以參看前答鉗文閣一文。夫閣下之病。乃肝氣鬱結。脾氣困憊。得之于性急。勞碌過度也。敝人何以知之。觀其宣言。有多食則傷胃。不運動則傷脾中見之則內經有云。胃主收納也。脾主運化也。久坐則傷肉也。久臥則傷脾也。至於兀坐案頭。不辭勞瘁。雖名譽之心重。亦天性之使然。肝木素强。不落人後。此之謂性急也。由是言之。勞碌過度。更有明徵。並非面諛。係伊自言。(努力求學苦讀日的)然則井君之病。可云稍得梗概矣。他如飯後打嗝胸中膨悶。雖云量窄。芥蒂在中。定原憂思太過。肝氣不舒而生。因經云憂思則傷脾。鬱悶則傷肝。今肝脾以傷。所以疏泄之術也。運化失職也。而現飯後打嗝。大便乾燥。並非熱結。乃氣滯也。總而言之。不越乎心急性小。多疑善慮。與內經思則氣結之言。相符合也。何以伏暑中最重。立秋後漸爽。先生此問。有深意焉。因長夏之時濕氣力盛。土潤溽暑。經云脾屬土。土惡濕。所以夏天病重也。至若秋後漸爽者。因秋行金令。時至則金風拂暑。霉氣全消也。然則濕氣退而脾氣生。肺氣清則肝木微矣。因濕能困脾。金能剋木之故耳。他如前者醫生。所立之方。大有見解。無怪取效。敝亦本乎人情。不立意爲高。今開去疏肝理脾之方。希望有開胃進食之力。不敢師心自用。而臆造也。倘有效時。可以配丸藥。而常服之。此之謂防微杜漸。以免焦頭爛額。如談衛生之調養。諒閣下洞悉一切。除生理之外。敝引古經而言之。昔眞人孫思邈有云。怒甚偏傷氣。思多太損神。神虛心易役。氣弱病相侵。勿使悲歡極。當另飲食勻。再三防夜醉。第一戒晨嗔。夜寢傷雷鼓。(謂叩齒)。晨興漱玉津。(謂嚥津)妖神。(指不正之氣而言)難犯已。精氣自全身若要無百疾常常戒五辛。安神宜悅樂。惜氣保和純。壽夭休言命。修行(不嵩指出家而言即保養之道也)本在人。時時遵此理。平地可朝眞。乃深有閱歷之言也。故老子曰。禍莫大于不知足。亞聖云。吾善養吾浩然之氣。請閣下寬心自慰。息氣養神。勿用急急所欲。戚戚所患。思其力之所不及。憂其志之所不能。所以歐陽子曰。奈人非金石之質。竟與草木而爭榮。敝闈之逆來順守。洞徹猶懂。守平生之素志。待天地之自然。昔王勃有云。楊意不逢。撫凌雲而自惜。鍾期既遇。奏流水以何慚。莫非閣下懷才不遇。抑鬱不舒少知音者乎。論閣下年逾弱冠。正投筆乘浪之時。雖抱採薪。終定古勿藥之喜。可將塵氛。掃出胸中。勿以小疵而累大德。謹此奉覆。順頌時安。

(方列于下)

生者石四錢。只殼三錢。廣皮四錢。萊菔三錢。廣木香八分。叩仁一錢。均青三錢。烏藥三錢。紫根朴三錢。香附三錢。李仁一錢半。內金三錢。廣砂仁三錢。黃連五分。盛沉一錢半。

連川兩劑水煎服之。

以奉天義和堂拜啓

季剛以褉集詩屬和並懷太炎先生(秋岳)

瞀昏覆天紀。含生拂其性。誰云豐餘數。每遣憂悲併。江夏有吾宗。理窟名實盛。廿年一握手。神鋒始交映。眼前石門水。照子慧業孕。儼追千頃汪。坐使一川靚。歲除和蘇作。客座記凝聽。登槍復暢敘。袖句起羣病。餘杭一大師。龍性世難並。久睽顏應老。多憤辯猶迸。鯁語亦堅正。極哀廣明年。安事永和詠。洛濱成逝藪。攬韻愧長慶。悲來嚙逃秦。背裂見賣鄭。期君邁南雷。貞德耀同姓。蘭襟不待滿。當風各淸定。

詩國之花

春草(朱守讓)

劇憐翠色漲郊原。劫火更番忘野村。塞路橫途遮舊跡。依山偎水見新痕。吹噓慣借微風力。揖拜豈知大造恩。腸斷萋萋思故國。天涯躑躅有公孫。

那分城郭與邱墟。到眼都驚碧色茹。幾日和風萌意早。連朝細雨養張初。難圖已使成滋蔓。易性爭教變揭車。無限牢騷無限恨。香塵嬾自步輕徐。

披紛雜理凝棼絲。伏莽芃芃遍地時。蕃衍從知連野潤。施延始覺斬根遲。奈何凋浦增愁黯。如此江山感別離。莫弄輕柔矜意態。枯榮頃刻仰無私。

芳陂曲徑望依稀。妨被讓綠染衣。萬縷千莖爭麗日。三秋一瞬怯寒暉。沉沉蝶夢方酣入。恰恰鶯聲正亂飛。爲問青青如許久。東皇惆悵有時歸。

雪夜兄憶詩以寄之(辛未冬月)(雪梵)

孤館生寒月色茫。雪夜思兄倍斷腸。慰語加餐惟珍重。紙短欲書奈情長。

東蟄雲諸公(釋戡)

胡塵滾滾牡丹江。聊及花時醉此邦。宮影自嗤脂暈薄。搽蘿還喜足音跫。支機石上雲千簇。犂玉山頭月一缸。懸媿夢中傳綵筆。瓊簫吹徹不成腔。

初游半淞園(梅泉)

重來如展舊書看。茗座支頤百念殘。罷聚池臺春易暮。落花天氣雨餘寒。疑鐘出樹聲聲慢。積水添江日日寬。徙倚虛亭數歸鳥。投林何識揀枝難。

祝疢齋生日(鏡蘅)

經年南北尺書遲。期子花時共一巵。誰遣洽聞頻看爽。偶因喪亂更昌詩。探淵驪雅家風在。如雪肝腸舊雨知。寄語褒香齋畔客。老來何福勝齊眉。

靈藥出世 十四天保險斷癮 嚴華 戒煙丸

贈送樣品 請附郵票二十分即送嚴華戒烟丸樣品一份及說明書一張良機難再幸勿失之此藥確係專方以各種貴重藥品配製內中絕無一切物品善能活血解毒補氣養神止痛止瀉鎮靜安眠無論男女老少凡患大烟嗎啡海洛英等癮若服此藥定可於十四天內完全戒絕戒時不吐不瀉眠食如常仍可照常辦事戒除以後永無後患毫無痛苦誠戒烟中無上之妙品也

定價 大盒一百二十粒現洋二元 小盒五十

總發行所 奉天小西門北電車路東 嚴華藥行

總經售處 奉天中街路北 普克德藥行

長生秘訣 不老捷徑

◎最近發現◎ 長生不老術 ◎贈送一萬冊每人一冊爲限

此術乃最近所發現爲人類長生不老最精詳之妙術內容之微神秘奧理宏繁凡人身體構造各部組織如何可能健壽長生不老如何必招疾病災害早亡略愁城者應以何法解救未罹災患者須用何術預防無不詳述無遺今爲供獻欲求長生者易尋健徑而得不老之秘術起見謹奉送一萬冊凡本埠自取者每人一冊現洋一角外埠來函索閱者須附中華郵票一角即以一冊奉上稍示限制以免濫重覆贈數無多捷足先得是幸

贈送處 奉天中街路北普克德藥業商行

德國新到 美興賓 每盒二元

德國出品之美興賓聖藥早已風行歐美各國無不有口皆碑同聲贊許自運東亞以來深受各界諸君之歡迎又經南滿洲衛生研究所化驗立案及各大醫生證明認爲强精健腦補腎扶陽唯一之妙品確有恢復元陽返老還童之力凡服過者無不知其功效異常誠非市售普通之補品可比請嘗試之方信言之不謬也

美興賓定價現大洋每盒二元

經理處 大連西岡街一〇六番地 康德記源棧

贈送處 奉天城內中街路北 普克德藥行

聲明要事

鄙人有妾名馬慧南湖南長沙人年三十一歲現因久住北方不耐寒冷身有疾病懇請脫離關係歸回本籍鄙人業已許可并給予現洋五千元作爲川資及養贍費其自身服用衣飾器物亦悉數給與當由慧南書具聲明未脫離以前並無以榮家名義向人負責旣脫離以後所有在外無論何事均由其個人負完全責任不與榮家相干富貴貧賤亦願聽天命彼此不相尋找自於書尾署名盖章并經至友趙穆二君簽字爲證謹登報聲明

榮逸園謹白

醫藥界專門

各醫生 各醫院 各藥房

欲購 西洋原料藥 醫科器具 及一切醫療器械者請賜顧 德商興華公司醫藥部

本公司設瀋陽業經多年除歐美各大埠外在東亞各地如日本東京大阪神戶中國平津滬漢廣州香港均設有分行專售醫藥界用西洋各種原料藥品成藥及醫療器械等等久已譽滿全球舉凡醫藥界所用一切物品大者如X光器械小者如注射針頭珍貴者如顯微鏡人工太陽燈及一切光學器械並各種最新發明之醫藥界用品等無不俱備本公司在德國除自有之各專門製造工廠外如舉世聞名之德國怡默克化學藥廠之各種原料藥品及成藥德國埃泰善爾工廠之蛇牌醫療器械德國圭尼泰工廠之醫用電氣器械德國徠資工廠之顯微鏡及各種醫用光學器械德國拜道爾夫工廠之老人頭牌絆擴膏及奧倫等均係本公司獨家經理並本公司常備大宗現貨以供各界需求如荷零購整批或賜訂一切醫用需目錄本公司無不竭誠歡迎

德商興華公司 瀋陽商埠南市場西

寶康藥行代理 瀋陽大西邊門外

祝日滿貿易發展

名古屋實業團

東邦通信社支店板
名古屋千種驛前・電話東八四九番

新衣
◇春夏用洋服各種◇

營業種目
燈草絨冬季洋服
紳士衣
學生服
襯衣類
獵服　洋呢衣
馬褲　工人服
事務服　兒童衣
防水衣　雨具

衣料綿布
毛織貨批發店
商報、布貨、雜品無費呈送

G.T
都築商店
名古屋市西區島田町一丁目
電話本局一二四一番
振替名古屋六九二二番

古洋服批發店
陸海軍 鐵道省 諸官衙 公賣貨
青藍絨呢衣、小倉線呢、工作衣、勞工衣、裏腿、洋呢衣、捲領洋服、坎肩、上衣、褲子、滿斗、外套類、水兵船員用褲、日本式工人衣類、軍人靴、
蒐集價單呈送
松
松山商店
名古屋市東區清水町三丁目
電話東六二一九番　振名一二五一一番

營業種目
製造直賣
膠皮靴　與膠皮製品
車皮帶　與裡袋
革靴　與皮革製品
綿布　與綿布製品
捕繩
糖紙
應索呈送價目單
物美價廉
合資會社
半田商會
名古屋市中區東田町通り
電話代表番号東六八六七番
振替口座名古屋六三六二番

發錄商標
TRADE MARK　BRAND
高級每日印
運動用衣類 時興衣類 蔓賣
名古屋市中區三輪町
每日牌褲類總批發
呈送商報
直轄工場
合名會社
中川商店
電話中局③〇五四六番
振替名古屋一五〇五〇番
名古屋市中區矢場町二ノ二九

新案登錄
登錄商標
點石成金機
穀類煎服機
花絮糖製造機
宣傳期間限五百架照原價出售
如川本機各種米每一升經七八分鐘能脹爲一斗五升
應索呈送價單
但函索須添日郵票四分
又名電氣棉糖製造機
如川本機自糖一啓羅克蘭姆量可製四元乃至八元價的花絮糖
右項兩機小本能大發財
操法簡便婦孺亦能工作
名古屋市東區千種町北畑町電停前
山田製作所
電話東三三八二番

第威德補腎丸

士的救星到了

思想敏銳奮發有爲之士其體格必健全否則羸弱之士當亦不能運用其腦思也少運動及用腦過度爲文人致病之由其病狀類爲背痛頭痛怔忡失眠等症若服第威德補腎丸則諸病皆免蓋其功效能補腎養血以使腦力澎漲體格健全故第威德補腎丸誠文士之救星也

▲各大藥房均有出售

龍牌洋灰
便利瓦
油漆布
批發
零售
奉天大西邊門外大街六經路角
機械貿易
泰平洋行奉天支店
電話長三〇〇二番

催眠術
本會創辦催眠術學事業廿餘年函受成功者四萬人面授畢業者三千衆治愈各種難症惡癖不可勝數成績昭彰在人耳目現大懸學員不論函授面授秘訣一律公開函索詳細說明書請付郵票八分
會○上海卡子路中國精神研究會長鮑芳洲啓

文藝叢考 定價現大洋一元
東三省古蹟遺聞續編 定價現大洋一元
哀史 定價現大洋一元二角
皇帝東巡 定價一元
盛京時報各書出版

寫眞器 材料小賣
奉天日站浪速通六
木村洋行
日電話二三三、三五四五

大東門外
內科
大東醫院
日電話三三四六

謹防影射韋廉士醫生紅色補丸須記此天下馳名藥品
絕不散倉發售只有裝在此式裝璜者爲眞

警告大衆

君苟抱病最要知道所服之藥確屬可靠而無疑所以韋廉士醫生藥局謹告大衆凡蛋形紅丸陳列在大玻璃瓶內以論粒論百廉價出售者均非眞正韋廉士醫生紅色補丸其效力自亦大異此外更有紅丸其裝璜故作類似韋廉士醫生紅色補丸亦係冒品切勿誤購影射製造丸藥加以紅色有何難事惟購者又安知其內容果屬有益能治疾病乎若韋廉士醫生藥局聲譽著環球其信用卽足以保證之矣

韋廉士醫生紅色補丸係名醫特別處方所配合發行者只有韋廉士醫生藥局其裝璜亦只有一式裝在無頸玻璃瓶上刊商標如圖樣者爲眞此丸問世幾五十年用以治療各種疾病由血虧腦疲而起者業已累著奇功環球億萬人士由服用此補血健腦之良丸而恢復其健康者無時不有是故君苟胃呆腰痛氣喘頭疼肌瘦面黃腎虧骶楚痛瘋遺洩多夢不眠經水不調赤白帶下以及一切血衰腦疲之疾病務必服用眞正韋廉士醫生紅色補丸方可奏效冒品不能也

若要恢復健康之效迅速而恆久必須堅持一眞正裝璜內之韋廉士醫生紅色補丸而峻拒冒品倘爲節省一些金錢以身體冒險殊不智也

請看此警告之事實

係在上海發生・

有僑滬西人服用韋廉士醫生紅色補丸素著成效後因感於鋪家試用影射紅丸以代之日前親來上海敝局購買韋廉士醫生紅色補丸謂自服用假丸以後不特身體不易復原而且受害不淺幷前此服用韋廉士醫生紅色補丸所獲之補益亦爲其消滅無餘云云由是觀之信賴冒品紅丸以拯貴體於疾病眞是危險萬分啊苟爲足下自身之利益計應堅持眞正天下馳名補血健腦聖藥韋廉士醫生紅色補丸裝在粉紅色紙內上印登錄商標者方可

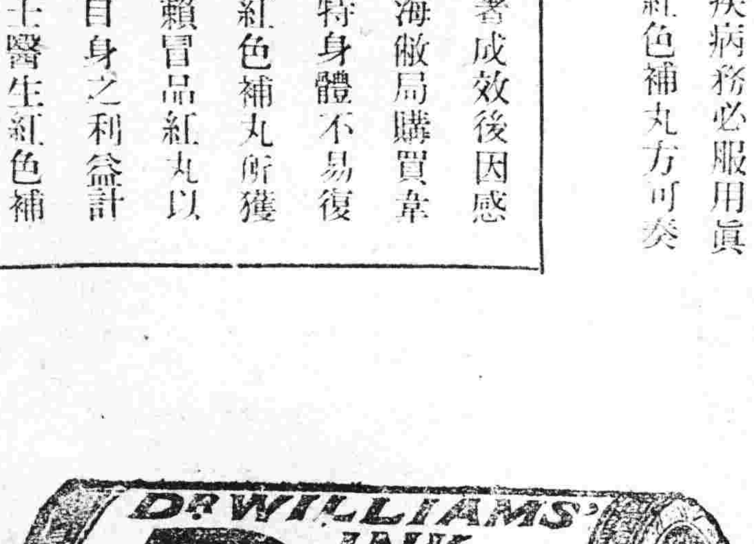

韋廉士醫生紅色補丸凡經售西藥者均有出售或直向上海江西路四五一號韋廉士醫生藥局函購每瓶一元五角六瓶八元中國內郵費免收

1965年

1965年

那伊斯

染白髮紅毛之靈液

新式最佳之染髮液

能白髮紅毛變爲黑髮誠天巧奪天工也

僅需廿分 即可竣事 染後黑亮
與天然同 染後洗滌 永保不變
領口枕套 並不浸染 染法手續
至極簡易

經理處
大連浪速町 賣藥會社
奉天浪速町 井上誠昌堂
同 小西關 佐藤廣濟堂

代售處

奉天 大德生藥房
同 歐美藥房
同 五洲藥房
同 中西藥房
遼陽 義和堂藥房
同 東英藥房
同 興華藥房
同 天福堂藥房
同 大和興藥房
同 成春堂藥房
鐵嶺 義和堂西藥號
同 福壽藥房
營口 興亞藥房
同 秦東藥房
同 保興長藥房
同 中西藥房
同 義和謙豐記
同 義興成衡記
同 給泰和藥房
大石橋 長生堂藥房
同 衛生堂藥房
海城 華西藥房
同 和發祥藥房
大連 華泰藥房
同 華西藥房
同 同春藥房
同 德記藥房
同 同記藥房
同 東德記藥房
安東縣 福興亨藥房
同 瑞祥泰藥房
長春 中西藥房
同 福和發藥房
同 泰和祥藥房
吉林 五洲藥房
同 中西藥房
同 泰華西藥房

吉林 林盛堂藥房
同 森泰號藥房
拜泉縣 中西藥房
富錦縣 永濟藥房
哈爾賓 長壽堂藥房
同 寶球藥房
同 泰華西藥房
綏化縣 天豐恒藥房
同 興記藥房
同 天興恒藥房
同 久遠長藥房
齊齊哈爾 富山堂藥房
大黑河 宮崎藥房
同 大同藥房
望奎縣 天和長藥房
拉哈站 華英藥房
安達站 衛生藥房
公主嶺 大口藥房
同 東亞藥房
四平街 和發瑞藥房
同 同生堂藥房
同 公茂堂藥房
開原 東亞藥房
洮南 和發順藥房
同 永和堂藥房
同 東英藥房
鄭家屯 東英藥房
新民屯 和發同藥房
莊河縣 濟生堂藥房
通化縣 積發和藥房
西豐縣 積發興藥房
八面城 和發增藥房
撫順 濟生堂藥房
同 金森藥房
鞍山 同仁堂藥房
本溪湖 多久島藥房